



2026
RMUTT
Student
Handbook

คู่มือ นักศึกษา

2569

มหาวิทยาลัย
เทคโนโลยีราชมงคลธัญบุรี



คำนำ

คู่มือนี้จัดทำขึ้นเพื่อให้นักศึกษาของมหาวิทยาลัยเทคโนโลยีราชมงคลธัญบุรีใช้เป็นแนวทางในการวางแผนการเรียน และยึดถือปฏิบัติตลอดระยะเวลาของการเป็นนักศึกษาของมหาวิทยาลัย เนื้อหาในเล่มประกอบด้วยข้อมูลสำคัญ 3 ส่วน ได้แก่

ส่วนที่ 1 แนะนำมหาวิทยาลัย

ส่วนที่ 2 คณะและหลักสูตรที่เปิดสอน

ส่วนที่ 3 งานบริการการศึกษา ได้แก่ สำนักส่งเสริมวิชาการและงานทะเบียน สำนักสหกิจศึกษา

สำนักวิทยบริการและเทคโนโลยีสารสนเทศ กองพัฒนานักศึกษา และกองส่งเสริมสุขภาพและกีฬา

นักศึกษาทุกคนควรศึกษาเนื้อหาในคู่มือเล่มนี้อย่างรอบคอบ โดยเฉพาะในส่วนของข้อบังคับ ระเบียบ และประกาศของมหาวิทยาลัย เพื่อให้สามารถปฏิบัติตามได้อย่างถูกต้อง เหมาะสม และเกิดประโยชน์สูงสุดตลอดระยะเวลาของการศึกษา ทั้งนี้นักศึกษาควรติดตามข่าวสารต่างๆ ของมหาวิทยาลัยผ่านช่องทางสื่อสารที่หลากหลายอย่างสม่ำเสมอ

หากมีข้อสงสัยเกี่ยวกับการเรียนการสอนหรือด้านวิชาการ นักศึกษาควรปรึกษาอาจารย์ที่ปรึกษาเป็นลำดับแรกเพื่อขอคำแนะนำในการแก้ไขปัญหาเบื้องต้น ส่วนกรณีที่เกี่ยวข้องกับทุนการศึกษา การหารายได้ระหว่างเรียนวิชาทหาร หรือปัญหาด้านสุขภาพ นักศึกษาสามารถติดต่อหน่วยงานที่เกี่ยวข้อง ได้แก่ กองพัฒนานักศึกษา

มหาวิทยาลัยเทคโนโลยีราชมงคลธัญบุรี หวังเป็นอย่างยิ่งว่า คู่มือนี้จะเป็นประโยชน์ต่อทั้งนักศึกษา และผู้สนใจทั่วไป และเป็นเครื่องมือหนึ่งที่จะช่วยเสริมสร้างความเข้าใจอันดีในระบบการจัดการศึกษาเพื่อความสำเร็จของนักศึกษาในอนาคต

คณะผู้จัดทำ

สำนักส่งเสริมวิชาการและงานทะเบียน

มิถุนายน 2569

สารบัญ

	หน้า		หน้า
คำนำ	2	คณะบริหารธุรกิจ	27
สารบัญ	3	คณะเทคโนโลยีคหกรรมศาสตร์	28
สารจากผู้บริหาร	5	คณะศิลปกรรมศาสตร์	29
เส้นทางสู่ความสำเร็จการศึกษา	7	คณะเทคโนโลยีสื่อสารมวลชน	30
เครื่องแบบพิธีการ	9	คณะวิทยาศาสตร์และเทคโนโลยี	31
เครื่องแบบปกติ	10	คณะสถาปัตยกรรมศาสตร์	32
Part 1 แนนำมหาวิทยาลัย		คณะการแพทย์บูรณาการ	33
ความเป็นมา	14	คณะพยาบาลศาสตร์	34
สัญลักษณ์	15	Part 3 หน่วยงานบริการนักศึกษา	
ประติมากรรม ต้นไม้ สี ประจำมหาวิทยาลัย	16	สำนักส่งเสริมวิชาการและงานทะเบียน (สวท.)	37
ปรัชญา ปณิธาน วิสัยทัศน์ พันธกิจ	17	• สารจากผู้อำนวยการ	38
เอกลักษณ์ อัตลักษณ์ ค่านิยม	18	• ศูนย์บริการการศึกษา: SSC (Student Service Center)	39
คุณลักษณะบัณฑิตที่พึงประสงค์	19	• ระบบบริการการศึกษา	40
แผนทีมมหาวิทยาลัย (คลองหก)	20	• การขึ้นทะเบียนนักศึกษาใหม่	41
แผนทีมมหาวิทยาลัย (ศูนย์รังสิต)	21	• ขั้นตอนการยินยอมให้ใช้ข้อมูลส่วนบุคคล	42
Part 2 คณะและหลักสูตรที่เปิดสอน		• บัตรประจำตัวนักศึกษาแบบ Digital	43
คณะศิลปศาสตร์	23	• การลงทะเบียนเรียน	44
คณะครุศาสตร์อุตสาหกรรม	24	• การเพิ่มรายวิชา	46
คณะเทคโนโลยีการเกษตร	25	• การถอนรายวิชา	47
คณะวิศวกรรมศาสตร์	26	• การลงทะเบียนล่าช้า	48
		• ตารางเรียน ตารางสอบ	49

สารบัญ

	หน้า		หน้า
• ขั้นตอนการดาวน์โหลดเอกสารแนบการเบิกจ่ายเงินสวัสดิการ	50	• บริการหนังสือ	78
• ผลการเรียนรู้และค่าระดับคะแนน	51	• บริการ Edutainment Zone	79
• การเทียบโอนผลการเรียน	55	• บริการฐานข้อมูล	80
• การเรียนเน้น เรียนซ้ำ เรียนแทน เปลี่ยนสาขา ย้ายคณะ	57	• RMUTT Smart University	83
• การจำกัดสิทธิ์การเข้าใช้ระบบบริการการศึกษา	58	• พัฒนาศักยภาพเสริมสร้างทักษะด้านภาษา	84
• สถานภาพนักศึกษาที่ควรทราบ	59	• RMUTT Digital Services	87
• การรับกลับเข้าศึกษา	60	• Digital Training Center	90
• การเตรียมความพร้อมก่อนสำเร็จการศึกษา	61	• Co - Working Space RMUTT	91
• การขอสำเร็จการศึกษาและขึ้นทะเบียนบัณฑิต	63	• Modern Digital Service & Development Center	93
• การขอเอกสารการศึกษารองออนไลน์	65	กองพัฒนานักศึกษา	95
• เพิ่มสะสมผลงาน RMUTT E-Portfolio	66	• สารจากผู้อำนวยการ	96
สำนักสทกิจศึกษา	67	• สวัสดิการและบริการนักศึกษา มทร.ธัญบุรี	97
• สารจากผู้อำนวยการ	68	กองส่งเสริมสุขภาพและกีฬา	103
• ภารกิจหลัก	69	• สารจากผู้อำนวยการ	104
• ขั้นตอนสทกิจศึกษา	70	• การบริการสถานที่การกีฬา และอุปกรณ์กีฬา	105
• MOU ร่วมกับสถานประกอบการ	72	• การจัดการแข่งขัน และการพัฒนาศักยภาพด้านกีฬาเพื่อความเป็นเลิศ	106
• ปฏิบัติงานสทกิจศึกษาภายในประเทศ	73	• การส่งเสริม และการพัฒนาศักยภาพด้านกีฬาเพื่อความเป็นเลิศ	107
• ปฏิบัติงานสทกิจศึกษาต่างประเทศ	74	• การส่งเสริมการออกกำลังกายเพื่อสุขภาพ	108
สำนักวิทยบริการและเทคโนโลยีสารสนเทศ	75		
• สารจากผู้อำนวยการ	76		
• Digital Library RMUTT	77		

สารจาก นายกสภามหาวิทยาลัย

ยินดีต้อนรับ

สู่รั้วมหาวิทยาลัยเทคโนโลยีราชมงคลธัญบุรี พื้นที่
แห่งโอกาส ความคิดสร้างสรรค์ และการเรียนรู้ที่ไม่สิ้นสุด

ในยุคที่โลกขับเคลื่อนด้วยเทคโนโลยีและนวัตกรรม
การเรียนรู้ไม่ได้จำกัดอยู่เพียงในห้องเรียน แต่เกิดขึ้นจากการ
ลงมือทำ การคิดวิเคราะห์และการทำงานร่วมกับผู้อื่น มหาวิทยาลัย
มุ่งสร้างสภาพแวดล้อมที่ส่งเสริมทักษะดิจิทัล ความคิดเชิง
นวัตกรรม และความรับผิดชอบต่อสังคม เพื่อให้นักศึกษาทุกคน
เติบโตอย่างรอบด้าน

ขอให้นักศึกษาทุกคนใช้เวลาในมหาวิทยาลัยแห่งนี้
สร้างความรู้ สร้างประสบการณ์ และสร้างตัวตนที่พร้อมก้าวสู่
โลกการทำงาน



พลเอก รงชัย เกื้อสกุล

นายกสภามหาวิทยาลัย
มหาวิทยาลัยเทคโนโลยีราชมงคลธัญบุรี

สารจาก อธิการบดี

ขอต้อนรับนักศึกษาใหม่ทุกคน

ขอแสดงความยินดีกับนักศึกษาใหม่ทุกคนที่กำลังก้าวเข้ามาเป็นส่วนหนึ่งของมหาวิทยาลัยเทคโนโลยีราชมงคลธัญบุรี พื้นที่แห่งนี้ไม่ใช่แค่สถานศึกษาที่มาเพื่อรับปริญญา แต่คือ “Sandbox” ขนาดใหญ่ให้พวกเราได้ทดลอง ล้มลุกคลุกคลาน และค้นหาศักยภาพที่ซ่อนอยู่

โลกทุกวันนี้เปลี่ยนแปลงไปเร็วมาก ความรู้ที่คุณเรียนในห้องเรียนวันนี้ อาจกลายเป็นเรื่องเก่าในวันพรุ่งนี้ สิ่งที่ยากฝากไว้ให้พวกเราทุกคนมีติดตัวไว้ คือ:

- **Mindset แห่งการเรียนรู้:** อย่าหยุดที่จะตั้งคำถาม และอย่ากลัวที่จะเริ่มสิ่งใหม่
- **Skill sets สำหรับโลกจริง:** ลงมือทำ (Hands-on) ให้เชี่ยวชาญ เพราะ “ประสบการณ์” คือทรัพย์สินที่มีค่าที่สุด
- **Connection & Community:** สร้างมิตรภาพ และเครือข่ายเพราะความสำเร็จที่ยิ่งใหญ่ไม่ได้เกิดจากคนคนเดียว

มหาวิทยาลัยเทคโนโลยีราชมงคลธัญบุรี มุ่งมั่นที่จะสนับสนุนสภาพแวดล้อมที่เอื้อต่อการสร้างนวัตกรรมและสุขภาวะที่ดี เพื่อให้ช่วงเวลาในรั้วมหาวิทยาลัยของทุกคนเป็นก้าวแรกที่แข็งแกร่งสู่โลกอาชีพอย่างสง่างาม



รองศาสตราจารย์ ดร.สมหมาย พิ้วสอาด

อธิการบดี

มหาวิทยาลัยเทคโนโลยีราชมงคลธัญบุรี

เส้นทางสู่ ความสำเร็จ

เกณฑ์การผันสภาพ

- ✗ **GPA ต่ำกว่า 1.00**
และมีหน่วยกิตสะสม น้อยกว่า 30 หน่วยกิต
- ✗ **GPA ต่ำกว่า 1.50**
และมีหน่วยกิตสะสม ระหว่าง 30-59 หน่วยกิต
- ✗ **GPA ต่ำกว่า 1.75**
และมีหน่วยกิตสะสม ตั้งแต่ 60 หน่วยกิตขึ้นไป
จนถึงหน่วยกิตสะสมก่อนครบหลักสูตร
- ✗ **GPA ต่ำกว่า 1.90**
และมีหน่วยกิตสะสม ครบตามหลักสูตร

1

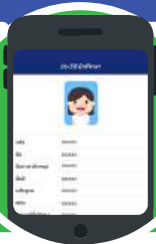

- ✓ รายงานตัว และขึ้นทะเบียน นักศึกษา
- ✓ ปฐมนิเทศ ตรวจสอบร่างกาย
- ✓ พบอาจารย์ที่ปรึกษา

2



- ✓ ศึกษาและปฏิบัติตาม ประกาศ ระเบียบ ข้อบังคับ
- ✓ ศึกษาหลักสูตร และ วางแผนการเรียน
- ✓ ดำเนินกิจกรรมตามกำหนด ระยะเวลาในปฏิทินการศึกษา ของแต่ละปีการศึกษา

3



- ✓ ลงทะเบียนเรียนตามแผน การเรียนของหลักสูตร
- ✓ ผ่านเกณฑ์การวัดและประเมิน ผลการศึกษาของแต่ละ วิชาที่ลงทะเบียนเรียน
- ✓ เข้าร่วมกิจกรรมของ มหาวิทยาลัย

การได้รับปริญญาเกียรตินิยมและ เหรียญเกียรตินิยม



เกียรตินิยมอันดับ 1 = GPA ไม่ต่ำกว่า 3.50

เหรียญทอง = GPA สูงสุดในคณะ



เกียรตินิยมอันดับ 2 = GPA ไม่ต่ำกว่า 3.25

เหรียญเงิน = GPA สูงสุดเป็นที่ 2 ในคณะ



เกียรตินิยมอันดับ 2 = GPA ไม่ต่ำกว่า 3.25

เหรียญเงิน = GPA สูงสุดในคณะ



4

- ✓ บันทึกกิจกรรมใน E - Portfolio
- ✓ ฝึกงาน/สหกิจศึกษา
- ✓ ตรวจสอบและชำระค่าธรรมเนียมต่างๆ ของมหาวิทยาลัยให้ครบถ้วน

5

- ✓ เรียนครบตามหลักสูตร GPA ไม่ต่ำกว่า 2.00
- ✓ ผ่านทดสอบภาษาอังกฤษก่อนสำเร็จการศึกษา (English Exit Exam)
- ✓ ผ่านทดสอบสมรรถนะด้านวิชาชีพตามที่หลักสูตรกำหนด
- ✓ ผ่านการทดสอบสมรรถนะด้านสารสนเทศ (ICT)

6



- ✓ ยื่นขอสำเร็จการศึกษา
- ✓ ขึ้นทะเบียนบัณฑิต
- ✓ รับหนังสือรับรองการสำเร็จการศึกษาและใบแสดงผลการศึกษา
- ✓ รับพระราชทานปริญญาบัตร

เครื่องแบบ พิธีการ

เบ็บบลัดเลื้อ

หญิง

ตราสัญลักษณ์มหาวิทยาลัย กัดบนอก
เสื้อเบื้องซ้าย

เสื้อเชิ้ตสีขาว

ชาย

แขนยาวถึงข้อมือ ไม่พับปลายแขน ไม่รัดรูป
และไม่หลวมเกินไป ไม่มีลวดลาย ผ่าอก
ตรง โดยตลอดติดกระดุม 5 เม็ด มีกระเปาะ
ขนาดพอเหมาะที่อกเสื้อเบื้องซ้าย ตัวเสื้อ
มีความยาวเพียงพอสำหรับให้กางเกงทับ
ได้ เวลาสวมให้สอดชายเสื้อไว้ในกางเกง
ให้เรียบร้อยพบอาจารย์ที่ปรึกษา

เสื้อเชิ้ตสีขาว

หญิง

ไม่รัดรูป และไม่หลวมเกินไป ไม่มีลวดลาย
ไม่บางเกินควร ผ่าอกตรงโดยตลอด แขนสั้น
เพียงข้อศอก ปลายแขนปล่อยตรง ไม่ผ่า
ปลายแขน ติดกระดุมสีเงิน ลายดุนบนตรา
สัญลักษณ์มหาวิทยาลัย และกั๊ดกระดุม
คอเสื้อ ตัวเสื้อมีความยาวเพียงพอสำหรับ
กระโปรงทับได้ เวลาสวมให้สอดชายเสื้อ
ไว้ในกระโปรงให้เรียบร้อย

ถุงเท้า

ชาย

สีดำ ไม่มีลวดลาย

ถุงน่อง

หญิง

สีเนื้อ ไม่มีลวดลาย

เนคไท

ชาย

เนคไทสีน้ำเงินเข้ม กัดเข็มตราสัญลักษณ์
มหาวิทยาลัย

เข็มขัดหนังสีดำ

ชาย

หญิง

หัวเข็มขัดสีเงินมีลายนูน ตราสัญลักษณ์
มหาวิทยาลัย ปลอกสีเดียวกับเข็มขัดสำหรับ
สอดปลายเข็มขัด

กางเกง

ชาย

แบบสากลทรงสุภาพ ไม่รัดรูป มีหูเข็มขัด
เย็บด้วยผ้า สีเดียวกับกางเกง ผ้าเนื้อเรียบ
ไม่มีลวดลาย สีกรมท่า สีดำหรือสีเทาเข้ม

กระโปรง

หญิง

ทรงตรง เอวสูง ด้านหลังผ่าป้ายแบบสุภาพ ไม่
รัดรูปยาวเสมอเข่า ผ้าเนื้อเรียบไม่มีลวดลาย
สีดำหรือสีเทาเข้ม

รองเท้าหนังหุ้มส้น

ชาย

หญิง

สีดำ ไม่มีลวดลาย ทรงสุภาพ

เนคไท**ชาย**

เนคไทสีน้ำเงินเข้ม กัดเข็มตราสัญลักษณ์มหาวิทยาลัย

เสื้อเชิ้ตสีขาว**ชาย**

แขนสั้นเพียงข้อศอก ปลายแขนปล่อย ไม่ผ่า ปลายแขน หรือแขนยาวถึงข้อมือ ไม่พับปลายแขน ไม่รัดรูป และไม่หลวมเกินไป ไม่มีลวดลาย ไม่บางเกินสมควร ผ่าอกตรงโดยตลอด ติดกระดุม 5 เม็ด มีกระเป๋านาฬิกาพอดเหมาะที่อกเสื้อ

เสื้อเชิ้ตสีขาว**หญิง**

ไม่รัดรูป ไม่หลวมเกินไป ไม่มีลวดลาย ไม่บางเกินควร ผ่าอกตรงโดยตลอด แขนสั้นเพียงข้อศอก ปลายแขนปล่อยตรง ไม่ผ่าปลายแขน ติดกระดุมสีเงินลายดุนนูนตราสัญลักษณ์มหาวิทยาลัย และกัลดกระดุมคอเสื้อ ตัวเสื้อมีความยาวเพียงพอ สำหรับกระโปรงทับได้ เวลาสวมให้สอดชายเสื้อไว้ในกระโปรงให้เรียบร้อย

รองเท้าหนังหุ้มส้น**ชาย****หญิง**

สีดำ ไม่มีลวดลาย ทรงสุภาพ

เครื่องแบบ ปกติ

เข็มกัลดเสื้อ**หญิง**

ตราสัญลักษณ์มหาวิทยาลัย กัดบนอกเสื้อเบื้องซ้าย

เข็มขัดหนังสีดำ**ชาย****หญิง**

หัวเข็มขัดสีเงินมีลายนูน ตราสัญลักษณ์มหาวิทยาลัย มีปลอกสีเดียวกับเข็มขัดสำหรับสอดปลายเข็มขัด

กางเกง**ชาย**

แบบสากลทรงสุภาพ ไม่รัดรูป มีหูเข็มขัดเย็บด้วยผ้า สีเดียวกับกางเกง ฝ้านเนื้อเรียบ ไม่มีลวดลาย สีกรมท่า สีดำหรือสีเทาเข้ม

กระโปรง**หญิง**

ทรงตรง เอวสูง ด้านหลังผ่าป้ายแบบสุภาพ ไม่รัดรูปยาวเสมอเข่า ฝ้านเนื้อเรียบไม่มีลวดลาย สีดำหรือสีเทาเข้ม

ถุงเท้า**ชาย**

สีดำ ไม่มีลวดลาย

ถุงน่อง**หญิง**

สีเนื้อ ไม่มีลวดลาย







Part

1

แนะนำ มหาวิทยาลัย



ความเป็นมา



วิทยาลัยเทคโนโลยีและอาชีวศึกษา
27 กุมภาพันธ์ พ.ศ. 2518

ได้ถือกำเนิดขึ้นตามร่างพระราชบัญญัติ “วิทยาลัยเทคโนโลยีและอาชีวศึกษา พ.ศ. 2518” เพื่อผลิตครูอาชีวศึกษาระดับปริญญาตรี ให้การศึกษาทางด้านอาชีพทั้งระดับต่ำกว่าปริญญาตรี ระดับปริญญาตรีและประกาศนียบัตรชั้นสูง

13 ปี

17 ปี



สถาบันเทคโนโลยีราชมงคล
15 กันยายน พ.ศ. 2531

พระบาทสมเด็จพระบรมชนกาธิเบศรมหา
ภูมิพลอดุลยเดชมหาราช บรมนาถบพิตร พระราชทาน
ชื่อให้ใหม่ว่า “สถาบันเทคโนโลยีราชมงคล” แปลว่า
“สถาบันเทคโนโลยีอันเป็นมิ่งมงคลแห่งพระราชา”
จึงถือ วันที่ 15 กันยายน ของทุกปีเป็น “วันราชมงคล”



มหาวิทยาลัยเทคโนโลยีราชมงคลธัญบุรี
18 มกราคม พ.ศ. 2548

ปรับปรุงแก้ไขพระราชบัญญัติสถาบันเทคโนโลยี
ราชมงคล พ.ศ. 2518 และเปลี่ยนจาก “สถาบันเทคโนโลยี
ราชมงคล” เป็น “มหาวิทยาลัยเทคโนโลยีราชมงคล” และได้
เกิดมหาวิทยาลัยเทคโนโลยีราชมงคลขึ้นอีก 9 แห่ง กำหนดให้
วันที่ 18 มกราคม ของทุกปีเป็น “วันสถาปนามหาวิทยาลัย”

สัญลักษณ์



พระมหาพิชัยมงกุฎ

เป็นหนึ่งในห้าของเครื่องเบญจราชกกุธภัณฑ์อันเป็นเครื่องทรงพระมหากษัตริย์



ตราพระราชลัญจกร

สัญลักษณ์แทนเครื่องหมายประจำองค์พระมหากษัตริย์รัชกาลที่ 9



เลข ๙

หมายถึง รัชกาลที่ 9



ดอกบัว 8 กลีบ

หมายถึง มรรค 8 ทางแห่งความสำเร็จ



ดอกไม้วชิพยประจำยาม

หมายถึง ความเจริญรุ่งเรือง เบิกบาน

ลักษณะและองค์ประกอบในตราสัญลักษณ์ของมหาวิทยาลัยเทคโนโลยีราชมงคลธัญบุรี

เป็นตราวงกลมมีรูปลักษณะและองค์ประกอบในตราสัญลักษณ์ของมหาวิทยาลัยเทคโนโลยีราชมงคลธัญบุรี เป็นตราวงกลมมีรูปดอกบัวบาน 8 กลีบ ล้อมรอบ ดอกบัวบาน 8 กลีบ หมายถึง ทางแห่งความสำเร็จ มรรค 8 และความสดชื่นเบิกบาน ก่อให้เกิดปัญญา แผ่ซจรไปทั่วสารทิศ ภายใต้ดอกบัวเป็นดวงตราพระราชลัญจกร บรรจุอยู่อันเป็นสัญลักษณ์และเครื่องหมายประจำองค์พระมหากษัตริย์รัชกาลที่ 9 ซึ่งพระองค์ท่านได้เป็นผู้พระราชทานนามว่า “สถาบันเทคโนโลยีราชมงคล” บนตรารูปวงกลมมีพระมหาพิชัยมงกุฎครอบ และมีเลข ๙ บรรจุอยู่ หมายถึง รัชกาลที่ 9 ด้านล่างของตราวงกลม ทำเป็นกรอบโค้งรองรับมีชื่อ “มหาวิทยาลัยเทคโนโลยีราชมงคลธัญบุรี” คั่นปิดหัวท้ายของกรอบด้วยลวดลายดอกไม้พิมพ์ ประจำยาม ทั้งสองข้าง หมายถึง ความเจริญรุ่งเรือง แจ่มใส เบิกบาน

ประติมากรรม

ต้นไม้ และสีประจำมทร. ราชบุรี



ประติมากรรม

สัญลักษณ์รูปดอกบัว เป็นเครื่องหมายแห่งความคิด ความรู้สึก ร่วมในอันที่จะช่วยกันพัฒนาการศึกษาด้านวิชาชีพให้เจริญก้าวหน้า รูปดอกบัวซ้อนกัน 3 ชั้น เพื่อให้เกิดความรู้สึกโปร่งเบา และยังมีกลีบบัว 8 เส้น หมายถึง มรรค 8 ประการ ส่วนยอดแหลมแทรกขึ้นสู่ฟ้า หมายถึง ผู้จะพบความสำเร็จได้ จะต้องใช้ความพยายามอย่างสูงสุดในการผ่านแต่ละขั้นตอนการเรียนรู้

พระบาทสมเด็จพระบรมชนกาธิเบศรมหาภูมิพลอดุลยเดชมหาราช บรมนาถบพิตรทรงมีพระมหากรุณาธิคุณโปรดเกล้าฯ พระราชทานให้สมเด็จพระกนิษฐาธิราชเจ้ากรมสมเด็จพระเทพรัตนราชสุดาฯ สยามบรมราชกุมารี เสด็จพระราชดำเนินแทนพระองค์ทรงประกอบพิธีวางศิลาฤกษ์ศูนย์กลางการศึกษาระดับปริญญา วิทยาลัยเทคโนโลยีและอาชีวศึกษา ปัจจุบันคือมหาวิทยาลัยเทคโนโลยีราชมงคลธัญบุรี นับเป็นสิริสวัสดิ์พัฒนามงคล ยังความเจริญก้าวหน้าแก่มหาวิทยาลัย ในการนี้พระองค์ได้ทรงปลูกต้นบัวสวรรค์ ณ บริเวณลานประติมากรรมสัญลักษณ์มหาวิทยาลัย นับเป็นพระมหากรุณาธิคุณล้นเกล้าล้นกระหม่อมที่สุดมิได้ และได้กำหนดให้ **ต้นบัวสวรรค์** เป็นต้นไม้มงคลประจำมหาวิทยาลัย

สีประจำมหาวิทยาลัย

สีน้ำเงินเข้ม (Royal Blue)



ปรัชญา

ปณิธาน วิสัยทัศน์ พันธกิจ

ปรัชญา (Philosophy)

นวัตกรรมสร้างชาติ
ราชบงคธัญบุรีสร้างนวัตกรรม

ปรัชญาการศึกษา

“มหาวิทยาลัยเทคโนโลยีราชมงคลธัญบุรี มุ่งจัดการศึกษาที่เน้นผลลัพธ์ที่เน้นความเป็นเลิศทางวิชาการและเชี่ยวชาญวิชาชีพ ผ่านการเรียนรู้จากประสบการณ์จริงและบูรณาการกับการทำงาน เพื่อพัฒนาบัณฑิตนักปฏิบัติมืออาชีพที่คิดเป็น ทำเป็น ให้สำเร็จตามหลักวิชา มีกรอบความคิดเชิงนวัตกรรมและการเป็นผู้ประกอบการ มีทักษะทางสังคมและพร้อมเป็นผู้เรียนรู้ตลอดชีวิต สามารถสร้างคุณค่าและการพัฒนาอย่างยั่งยืนแก่สังคมและประเทศชาติ”

ปณิธาน (Determination)

มุ่งมั่นจัดการศึกษาและวิจัย ผลิदनวัตกรรมและนวัตกรรมที่ทรงคุณค่าต่อเศรษฐกิจ สังคม และสิ่งแวดล้อมเพื่อการพัฒนาประเทศอย่างยั่งยืน

วิสัยทัศน์ (Vision)

มหาวิทยาลัยนวัตกรรมที่สร้างคุณค่าสู่สังคมและประเทศ

พันธกิจ (Mission)

1. ผลิตและพัฒนากำลังคนให้มีความสามารถทางวิชาการวิชาชีพ คิดสร้างสรรค์และเรียนรู้ตลอดชีวิต
2. สร้างงานวิจัย สิ่งประดิษฐ์ งานสร้างสรรค์ และนวัตกรรม ส่งการนำไปใช้ประโยชน์ในภาคอุตสาหกรรม สังคม ชุมชน หรือสร้างมูลค่าเชิงพาณิชย์
3. ให้บริการวิชาการแก่ชุมชนในพื้นที่เป้าหมายหรือภาคประกอบการ เพื่อการพัฒนาอย่างยั่งยืน
4. ทำนุบำรุงศาสนา ศิลปวัฒนธรรม และอนุรักษ์สิ่งแวดล้อม
5. บริหารจัดการอย่างมีธรรมาภิบาล เพิ่มประสิทธิภาพ และประสิทธิผลด้วยนวัตกรรม เพื่อการพัฒนาอย่างต่อเนื่อง และยั่งยืน

เอกลักษณ์

ค่านิยมองค์กร อัตลักษณ์



เอกลักษณ์ (Uniqueness)

มหาวิทยาลัยนักปฏิบัติ พัฒนานวัตกรรม
และสร้างสรรค์นวัตกรรม



อัตลักษณ์ (Identity)

นักปฏิบัติ นักคิด
นักสร้างสรรค์นวัตกรรม

ค่านิยมองค์กร (Core Values)

R

Right

ยืนหยัดใน
สิ่งที่ถูกต้อง

M

Master

รู้ คิด ทำ
แบบมืออาชีพ

U

Universal

มีความเป็นสากล

T

Technology

ต่อยอดเทคโนโลยี

T

Trust & Team

เชื่อมั่นในทีม

คุณลักษณะ บัณฑิตที่พึงประสงค์

1 Head
Embedded with 5I/
Horizon of changes in STEEPELCA

- Inspiration
- Imagination
- Ideation
- Integration
- Insight/Implementation

2 Heart
to love & be loved

3 Hand
Act in 5C

- Cluster
- Collaboration
- Co-Creation
- Culture
- Convergence

4 Hip
to keep healthy

5 Heel
to walk up wards



Head

Connect “Vision with Values” เชื่อมต่อวิสัยทัศน์ และแนวคิดโดย โฟกัสถึงคุณค่าตาม Visionary Mission และสร้างวิธีคิดแบบเปิด (Open Mindset) นอกจากทำให้ทุกคนมุ่งสู่เป้าหมาย (Destination) ที่กำหนดไว้ล่วงหน้าสู่คุณค่าแล้ว จะทำให้หน่วยงานหรือองค์กรเลือกทางเดิน (Diverging Journey) อันเหมาะสมที่สุดกับโลกที่เปลี่ยนแปลงอย่างรวดเร็ว ตลอดจนถึงเส้นทางเดินขององค์กรที่เปิดกว้างในโลกความเป็นจริง

Heart

ทำไปด้วยใจสั่งมา “องค์กร มุ่งสร้างคุณค่าภายในที่ Love & Respect” หากเพียงกำหนดว่าคนของเราต้องพัฒนาตนเอง แต่ถ้าคนอยู่ในองค์กรแล้วไม่มีใจต่องาน ชีวิตหน้าที่การงานก็ยากที่จะทรงคุณค่า

Hand

ลงมือทำ ไม่มีงานใดสำเร็จโดยไม่ลงมือทำ

Hip

การดูแลสุขภาพและบุคลิกให้อยู่ในสัดส่วนที่ฉับไวมีประสิทธิภาพ

Heel

การลงพื้นที่ปฏิบัติงาน ตรวจสอบและประเมินผลงานที่ทำอย่างจริงจัง รั้งมัดระวัง

แผนที่ภายใน มทร.ธัญบุรี

- C1 สำนักส่งเสริมวิชาการและงานทะเบียน (สวท.)
- C2 สำนักสหกิจศึกษา
- C3 สำนักวิทยบริการและเทคโนโลยีสารสนเทศ (สวส.)
- C4 กองพัฒนานักศึกษา (กพน.)



- A1 วิศวกรรมศาสตร์
- A2 เทคโนโลยีการเกษตร
- A3 เทคโนโลยีสื่อสารมวลชน
- A4 พยาบาลศาสตร์
- A5 ศิลปกรรมศาสตร์
- A6 การแพทย์บูรณาการ

- A7 ศิลปศาสตร์
- A8 วิทยาศาสตร์และเทคโนโลยี
- A9 เทคโนโลยีคหกรรมศาสตร์
- A10 ครุศาสตร์อุตสาหกรรม
- A11 บริหารธุรกิจ
- A12 สถาปัตยกรรมศาสตร์

- B1 อาคารยิมเนเซียม
- B2 อาคาร I Work เทคโนโลยี
- B3 โรงอาหารกลาง
- B4 หอประชุมราชมงคล
- B5 สำนักงานอธิการบดี
- B6 อาคารเรียนรวมและปฏิบัติการ 13 ชั้น

แผนที่ภายใน ศูนย์รังสิต



1. ร้านค้า มทร.รังสิต
2. อาคาร CKC
3. อาคารคนบดี
4. โรงงานยาวิทยาลัยแพทย์แผนไทย
5. อาคารบัวสพา
6. อาคารวิทยาลัยแพทย์แผนไทย
7. อาคารเรียนรวมเฉลิมพระเกียรติ
8. อาคารพักอาศัยเจ้าหน้าที่
9. อาคารพักอาศัยอาจารย์
10. สนามกีฬากลาง

- อาคารสาขาสัตวศาสตร์
- โรงอาหารกลาง
- โรงงานแปรรูปอาหาร
- อาคารเบเกอร์รี่
- อาคาร 70 ปี เกษตรปทุมธานี
- อาคารสาขาพืชศาสตร์
- อาคารเครื่องกล
- อาคารสาขาประมง
- อาคารสาขาปฏิบัติการศึกษาประมง

Part
2

คณะที่เปิดสอน
และหลักสูตร

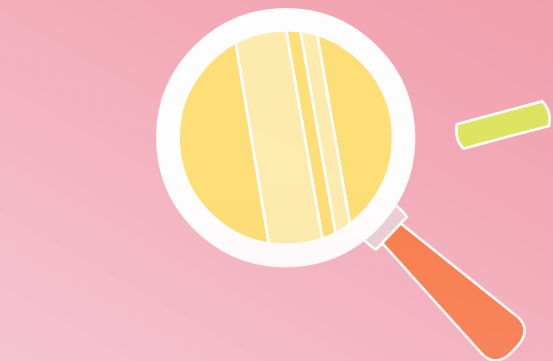



คณะศิลปศาสตร์ (คศ.)

Faculty of Liberal Arts (LA)

เป็นสถาบันชั้นนำของประเทศ ในการผลิตบัณฑิตที่มีความเชี่ยวชาญภาษาและนวัตกรรม
อุตสาหกรรมบริการ



www.larts.rmutt.ac.th



Ins. 0 2549 4974

ผู้ช่วยศาสตราจารย์ ดร. นิศากร สิงห์เสมี
คณบดีคณะศิลปศาสตร์

หลักสูตร / สาขาวิชา ที่เปิดสอน

หลักสูตรศิลปศาสตรบัณฑิต (คศ.บ.) Bachelor of Arts (B.A.)

1. สาขาวิชาการท่องเที่ยว (Tourism)	127
2. สาขาวิชาการจัดการการโรงแรม (Hotel Management)	125
3. สาขาวิชาภาษาอังกฤษเพื่อการสื่อสาร (English for Communication)	128
4. สาขาวิชาอุตสาหกรรมบริการการบิน (Aviation Service Industry)	124
5. สาขาวิชาพลศึกษา (Physical Education)	131
6. สาขาวิชาภาษาอังกฤษเพื่ออาชีพนานาชาติ (หลักสูตรนานาชาติ) (English for International Professions) (International Program)	132
7. สาขาวิชาภาษาไทยและภาษาจีนเพื่ออุตสาหกรรมบริการ (Thai and Chinese for Service Industry)	124

จำนวนหน่วยกิต ตลอดหลักสูตร





คณะครุศาสตร์อุตสาหกรรม (คอ.)

Faculty of Technical Education (TE)

เป็นผู้นำการผลิต พัฒนาครูวิชาชีพ นักเทคโนโลยี และนวัตกรรมที่มีสมรรถนะสูง สู่การพัฒนาอย่างยั่งยืน



www.teched.rmutt.ac.th



Ins. 0 2549 4724

ผู้ช่วยศาสตราจารย์ ดร.ปกรณ์เกียรติ์ เสวตเมธิกุล

คณบดีคณะครุศาสตร์อุตสาหกรรม

หลักสูตร / สาขาวิชา ที่เปิดสอน

หลักสูตรครุศาสตร์อุตสาหกรรมบัณฑิต (ค.อ.บ.)

Bachelor of Science in Technical Education (B.S.Tech.Ed.)

1. สาขาวิชาวิศวกรรมไฟฟ้า (Electrical Engineering)
2. สาขาวิชาวิศวกรรมเครื่องกล (Mechanical Engineering)
3. สาขาวิชาวิศวกรรมอุตสาหกรรม (Industrial Engineering)
4. สาขาวิชาวิศวกรรมคอมพิวเตอร์ (Computer Engineering)
5. สาขาวิชาวิศวกรรมอิเล็กทรอนิกส์ (Electronic Engineering)

138

139

137

137

134

หลักสูตรวิศวกรรมศาสตรบัณฑิต (วศ.บ.) Bachelor of Engineering (B.Eng.)

1. สาขาวิชาวิศวกรรมเมคคาทรอนิกส์ (Mechatronics Engineering)

142

หลักสูตรศึกษาศาสตรบัณฑิต (ศษ.บ.) Bachelor of Education (B.Ed.)

1. สาขาวิชาเทคโนโลยีและสื่อสารการศึกษา (Educational Technology and Communication)
2. สาขาวิชาเทคโนโลยีดิจิทัลเพื่อการศึกษาและคอมพิวเตอร์ศึกษา (Digital Technology for Education and Computer Education)

128

133

หลักสูตรวิทยาศาสตร์บัณฑิต (วท.บ.) Bachelor of Science (B.Sc.)

1. สาขาวิชานวัตกรรมการเรียนรู้และเทคโนโลยีสารสนเทศ (Learning Innovation and Information Technology)

133

หลักสูตรอุตสาหกรรมศาสตรบัณฑิต (อส.บ.) Bachelor of Industrial Technology (B.Ind.Tech.)

1. สาขาวิชาเทคโนโลยีบริหารงานก่อสร้าง (Construction Management Technology)

136

หลักสูตรอุตสาหกรรมศาสตรบัณฑิต (อส.บ.) (ต่อเนื่อง)

Bachelor of Industrial Technology (B.Ind.Tech.)

1. สาขาวิชาเทคโนโลยีการผลิต (ต่อเนื่อง) (Production Technology) (Continuing program)

77

2. สาขาวิชาอิเล็กทรอนิกส์อัจฉริยะ (ต่อเนื่อง) (Smart Electronics) (Continuing Program)

77

จำนวนหน่วยกิต ตลอดหลักสูตร





คณะเทคโนโลยีการเกษตร (ทก.) Faculty of Agricultural Technology (AT)

ผลิตนวัตกรรมและนวัตกรรมทางการเกษตรที่สร้างคุณค่าสู่สังคม และประเทศ



www.agr.rmutt.ac.th



โทร. 0 2592 1955

ผู้ช่วยศาสตราจารย์ ดร. ลลิตา ศิริวัฒนานนท์

คณบดีคณะเทคโนโลยีการเกษตร

หลักสูตร / สาขาวิชา ที่เปิดสอน

หลักสูตรวิทยาศาสตรบัณฑิต (วท.บ.) Bachelor of Science (B.Sc.)

หลักสูตร / สาขาวิชา	จำนวนหน่วยกิต ตลอดหลักสูตร
1. สาขาวิชาเทคโนโลยีภูมิทัศน์ (Landscape Technology)	129
2. สาขาวิชาประมง (Fisheries)	128
3. สาขาวิชาสัตวศาสตร์ (Animal Science)	136
4. สาขาวิชาเทคโนโลยีอาหาร (Food Technology)	128
5. สาขาวิชาการผลิตพืช (Crop Production)	136
6. สาขาวิชาการพยาบาลสัตว์ (Veterinary Nursing)	123

หลักสูตรวิทยาศาสตรบัณฑิต (วท.บ.) (ต่อเนื่อง) Bachelor of Science (B.Sc.)

1. สาขาวิชาเทคโนโลยีอาหาร (ต่อเนื่อง) (Food Technology) (Continuing Program)	72
--	----





คณะวิศวกรรมศาสตร์ (๒ค.)

Faculty of Engineering (EN)

เป็น 1 ใน 5 อันดับแรกของการจัดลำดับคณะวิศวกรรมศาสตร์ มหาวิทยาลัยกลุ่มพัฒนาเทคโนโลยีและส่งเสริมการสร้างนวัตกรรมของประเทศ ด้านอากาศยาน ระบบรางและยานยนต์ไฟฟ้า ภายในปี พ.ศ. 2570



www.engineer.rmutt.ac.th



Ins. 0 2549 3400

รองศาสตราจารย์ ดร.ศิริชัย ต่อสกุล

คณบดีคณะวิศวกรรมศาสตร์

หลักสูตร / สาขาวิชา ที่เปิดสอน

หลักสูตรวิศวกรรมศาสตรบัณฑิต (วศ.บ.) Bachelor of Engineering (B.Eng.)

จำนวนหน่วยกิต ตลอดหลักสูตร

1. สาขาวิชาวิศวกรรมโยธา (Civil Engineering)	143
2. สาขาวิชาวิศวกรรมไฟฟ้า (Electrical Engineering)	139
3. สาขาวิชาวิศวกรรมเครื่องกล (Mechanical Engineering)	138
4. สาขาวิชาวิศวกรรมอุตสาหกรรม (Industrial Engineering)	145
5. สาขาวิชาวิศวกรรมการผลิตวัสดุสิ่งทอที่ยั่งยืน (Production Engineering in Sustainable Textile Materials)	132
6. สาขาวิชาวิศวกรรมอิเล็กทรอนิกส์และโทรคมนาคม (Electronics and Telecommunication Engineering)	142
7. สาขาวิชาวิศวกรรมคอมพิวเตอร์ (Computer Engineering)	141
8. สาขาวิชาวิศวกรรมเคมี (Chemical Engineering)	140
9. สาขาวิชาวิศวกรรมวัสดุ (Materials Engineering)	144
10. สาขาวิชาวิศวกรรมสิ่งแวดล้อม (Environmental Engineering)	138
11. สาขาวิชาวิศวกรรมอาหาร (Food Engineering)	143
12. สาขาวิชาวิศวกรรมชลประทานและการจัดการน้ำ (Irrigation Engineering and Water Management)	146
13. สาขาวิชาวิศวกรรมเครื่องกล - เกษตรสมัยใหม่ (Mechanical Engineering - Smart Agriculture)	144
14. สาขาวิชาวิศวกรรมระบบราง (Railway System Engineering)	138
15. สาขาวิชาวิศวกรรมอิเล็กทรอนิกส์อากาศยาน (Avionic Engineering)	145
16. สาขาวิชาวิศวกรรมยานยนต์ไฟฟ้า (ต่อเนื่อง) (Electric Vehicle Engineering) (Continuing Program)	85





คณะบริหารธุรกิจ (บร.)

Faculty of Business Administration (BA)

เป็นคณะชั้นนำด้านการพัฒนาผู้ประกอบการยุคดิจิทัล และกำลังคนมีอาชีพระดับประเทศ



www.bus.rmutt.ac.th



Ins. 0 2549 3241

ศาสตราจารย์ ดร. กล้าหาญ น่าน

คณบดีคณะบริหารธุรกิจ

หลักสูตร / สาขาวิชา ที่เปิดสอน

หลักสูตรบริหารธุรกิจบัณฑิต (บร.บ.) Bachelor of Business Administration (B.B.A.)

1. สาขาวิชาการตลาด (Marketing)
2. สาขาวิชาการจัดการ (Management)
3. สาขาวิชาการบริหารธุรกิจระหว่างประเทศ (International Business Administration)
4. สาขาวิชาคอมพิวเตอร์ธุรกิจ (Business Computer)
5. สาขาวิชาการเงินและการลงทุน (Finance and Investment)
6. สาขาวิชาการจัดการโลจิสติกส์และซัพพลายเชน (Logistics and Supply Chain Management)

หลักสูตรบริหารธุรกิจบัณฑิต (บร.บ.) หลักสูตรนานาชาติ (International Program) Bachelor of Business Administration (B.B.A.)

หลักสูตรเศรษฐศาสตรบัณฑิต (ศ.บ.) Bachelor of Economics (B.Econ.)

1. สาขาวิชาเศรษฐศาสตร์ธุรกิจ (Business Economics)

หลักสูตรบัญชีบัณฑิต (บช.บ.) Bachelor of Accountancy (B.Acc.)

จำนวนหน่วยกิต ตลอดหลักสูตร

124

124

124

124

124

124

124

124

127





คณะเทคโนโลยีคหกรรมศาสตร์ (ทค.)

Faculty of Home Economics Technology (HT)

คณะแห่งนวัตกรรมคหกรรมศาสตร์ สร้างคุณค่าสู่สากล



www.het.rmutt.ac.th



โทร. 0 2549 3159

รองศาสตราจารย์ ดร. สากร ชลสาคร

คณบดีคณะเทคโนโลยีคหกรรมศาสตร์

หลักสูตร / สาขาวิชา ที่เปิดสอน

จำนวนหน่วยกิต
ตลอดหลักสูตร

หลักสูตรคหกรรมศาสตรบัณฑิต (คศ.บ.) Bachelor of Home Economics (B.H.E)

- | | |
|--|-----|
| 1. สาขาวิชาอาหารและโภชนาการ (Food and Nutrition) | 128 |
| 2. สาขาวิชานวัตกรรมศิลปประดิษฐ์สร้างสรรค์ (Creative Arts Innovation) | 123 |
| 3. สาขาวิชาการออกแบบแฟชั่นและนวัตกรรมเครื่องแต่งกาย (Fashion Design and Clothing Innovation) | 126 |

หลักสูตรศึกษาศาสตรบัณฑิต (ศษ.บ.) Bachelor of Education (B.Ed.)

- | | |
|---|-----|
| 1. สาขาวิชาการศึกษาปฐมวัย (Early Childhood Education) | 130 |
|---|-----|





คณะศิลปกรรมศาสตร์ (ศก.)

Faculty of Fine and Applied Arts (FA)

มีความเป็นเลิศในการสร้างนวัตกรรมด้านศิลปะและวัฒนธรรมระดับชาติสู่สากล



www.fa.rmutt.ac.th



โทร. 0 2549 3279

ผู้ช่วยศาสตราจารย์ ดร. มาโนช บุญทองเล็ก

คณบดีคณะศิลปกรรมศาสตร์

หลักสูตร / สาขาวิชา ที่เปิดสอน

หลักสูตรศิลปศาสตรบัณฑิต (ศศ.บ.) Bachelor of Arts (B.A.)

หลักสูตร / สาขาวิชา	จำนวนหน่วยกิต
1. สาขาวิชาศิลปะไทย (Thai Arts)	125
2. สาขาวิชาจิตรกรรม (Painting)	123
3. สาขาวิชาทัศนศิลป์ (Visual Art)	123
4. สาขาวิชาออกแบบภายใน (Interior Design)	130
5. สาขาวิชาออกแบบผลิตภัณฑ์ (Product Design)	121
6. สาขาวิชาออกแบบนิเทศศิลป์ (Visual Communication Design)	130
7. สาขาวิชานวัตกรรมการออกแบบผลิตภัณฑ์ร่วมสมัย (Innovative Contemporary Design)	124
8. สาขาวิชาศิลปะการออกแบบแฟชั่น (Art of Fashion Design)	124

หลักสูตรศึกษาศาสตรบัณฑิต (ศษ.บ.) (หลักสูตร 4 ปี) Bachelor of Education (B.Ed.)

1. สาขาวิชานาฏศิลป์ศึกษา (Performing Arts Education)	130
2. สาขาวิชาดนตรีไทย (Thai Classical Music)	130
3. สาขาวิชาดนตรีสากลศึกษา (Western Music Education)	130
4. สาขาวิชาศิลปะศึกษา (Art Education)	130

จำนวนหน่วยกิต ตลอดหลักสูตร





คณะเทคโนโลยีสื่อสารมวลชน (ทสม.)

Faculty of Mass Communication Technology (MCT)

เป็นสถานศึกษาชั้นนำด้านเทคโนโลยีสื่อสารมวลชน ที่มีความแข็งแกร่งในระดับประเทศและก้าวสู่ระดับภูมิภาค และระดับสากล



www.mct.rmutt.ac.th



โทร. 0 2549 4507

ผู้ช่วยศาสตราจารย์ ดร. ประภากร ดลกิจ

คณบดีคณะเทคโนโลยีสื่อสารมวลชน

หลักสูตร / สาขาวิชา ที่เปิดสอน

จำนวนหน่วยกิต ตลอดหลักสูตร

หลักสูตรเทคโนโลยีบัณฑิต (ทอ.บ.) Bachelor of Technology (B.Tech.)

1. สาขาวิชาเทคโนโลยีการผลิตภาพยนตร์และวิทยุโทรทัศน์ (Film and Television Production Technology)	124
2. สาขาวิชาเทคโนโลยีการโฆษณาและประชาสัมพันธ์ (Advertising and Public Relations Technology)	121
3. สาขาวิชาเทคโนโลยีการพิมพ์ดิจิทัลและบรรจุภัณฑ์ (Digital Printing and Packaging Technology)	127
4. สาขาวิชาครีเอทีฟมีเดียเทคโนโลยี (Creative Media Technology)	124





คณะวิทยาศาสตร์และเทคโนโลยี (วท.) Faculty of Science and Technology (ST)

เป็นคณะที่มุ่งเน้นการสร้างองค์ความรู้และนวัตกรรม ด้านวิทยาศาสตร์และเทคโนโลยีที่มี
คุณค่าสู่สังคมและประเทศ



www.sci.rmutt.ac.th



Ins. 0 2549 4150

รองศาสตราจารย์ ดร. นริศร์ บาลทิพย์

คณบดีคณะวิทยาศาสตร์และเทคโนโลยี

หลักสูตร / สาขาวิชา ที่เปิดสอน

หลักสูตรวิทยาศาสตรบัณฑิต (วท.บ.) Bachelor of Science (B.Sc.)

1. สาขาวิชาเคมีประยุกต์ (Applied Chemistry)
2. สาขาวิชาคณิตศาสตร์ประยุกต์ (Applied Mathematics)
3. สาขาวิชาสถิติประยุกต์และวิทยาการวิเคราะห์ข้อมูล (Applied Statistics and Data Analytics)
4. สาขาวิชาชีววิทยาประยุกต์ (Applied Biology)
5. สาขาวิชาวิทยาการคอมพิวเตอร์ (Computer Science)
6. สาขาวิชาเทคโนโลยีสารสนเทศและการสื่อสารดิจิทัล (Information Technology and Digital Communication)
7. สาขาวิชาเทคโนโลยีและนวัตกรรมวัสดุ (Materials Technology and Innovation)
8. สาขาวิชาวิทยาศาสตร์อาหารและการจัดการเทคโนโลยีอาหาร (Food Science and Food Technology Management)
9. สาขาวิชาการวิเคราะห์และจัดการข้อมูลขนาดใหญ่ (Big Data Management and Analytics)
10. สาขาวิชาวิทยาการสารสนเทศเพื่อนวัตกรรมดิจิทัล (ต่อเนื่อง) หลักสูตรนานาชาติ (Information Science for Digital Innovation) (Continue) International Program

จำนวนหน่วยกิต ตลอดหลักสูตร

133
135
131
133
139
133
136
128
130
74





คณะสถาปัตยกรรมศาสตร์ (สถา.)

Faculty of Architecture (AR)

คณะสถาปัตยกรรมศาสตร์จัดการศึกษา โดยมุ่งพัฒนาบัณฑิตให้มีความรู้ความสามารถในการประยุกต์เทคโนโลยีเข้าสู่งานสถาปัตยกรรม เพื่อสร้างสรรค์ผลงานและเป็นผู้เชี่ยวชาญในทุกสาขางานสถาปัตยกรรม

อาจารย์ศักดิ์สิทธิ์ โสมนัส

คณบดีคณะสถาปัตยกรรมศาสตร์



www.arch.rmutt.ac.th



Ins. 0 2549 4771

หลักสูตร / สาขาวิชา ที่เปิดสอน

หลักสูตรสถาปัตยกรรมศาสตรบัณฑิต (สถา.บ.) Bachelor of Architecture (B.Arch.) (หลักสูตร 5 ปี)

จำนวนหน่วยกิต
ตลอดหลักสูตร

1. สาขาวิชาสถาปัตยกรรม (Architecture)
2. สาขาวิชาสถาปัตยกรรมภายใน (Interior Architecture)

162

160





คณะการแพทย์บูรณาการ (กพบ.) Faculty of Integrative Medicine (IM)

ผลิตนวัตกรด้านการแพทย์บูรณาการ สร้างสรรค์นวัตกรรม



www.im.rmutt.ac.th



Ins. 0 2592 1999

ผู้ช่วยศาสตราจารย์ ดร.इन น้อยแสง

คณบดีคณะการแพทย์บูรณาการ

หลักสูตร / สาขาวิชา ที่เปิดสอน

หลักสูตรวิทยาศาสตร์บัณฑิต (วท.บ.) Bachelor of Science (B.Sc.)

1. สาขาวิชาสุขภาพและความงาม (Health and Aesthetics)
2. สาขาวิชานวัตกรรมผลิตภัณฑ์สุขภาพ (Innovation of Health Products)

หลักสูตรการแพทย์แผนไทยประยุกต์บัณฑิต (พทป.บ.) (Bachelor of Applied Thai Traditional Medicine) (B.ATM.)

จำนวนหน่วยกิต ตลอดหลักสูตร

131

129

148





คณะพยาบาลศาสตร์ (พย.)

Faculty of Nursing (NS)

มุ่งสร้างบัณฑิต ให้มีความเป็นเลิศทางวิชาการ และทักษะในการปฏิบัติวิชาชีพทางการพยาบาล ก่อปรด้วยคุณธรรม และจรรยาบรรณวิชาชีพ มีคุณภาพเป็นที่ยอมรับในระดับประเทศและก้าวสู่ระดับโลก



www.nursing.rmutt.ac.th



โทร. 0 2549 3109

รองศาสตราจารย์ ดร. พูลสุข หิงคานนท์

คณบดีคณะพยาบาลศาสตร์

หลักสูตร / สาขาวิชา ที่เปิดสอน

จำนวนหน่วยกิต
ตลอดหลักสูตร

หลักสูตรพยาบาลศาสตรบัณฑิต (พ.ย.บ.) (Bachelor of Nursing Science)
(B.N.S.)

127







Part
3

หน่วยงานบริการ สำหรับนักศึกษา





๕๕

ลำดับส่งเสริม
วิชาการและ
งานทะเบียน

!!

สำนักส่งเสริมวิชาการ และงานทะเบียน (สวก.)



I-SMILE

เป็นหน่วยงานสนับสนุนที่ให้บริการทางการศึกษา ตั้งแต่งานหลักสูตร งานทะเบียนการศึกษา งานตรวจสอบ และรับรองผลการศึกษา งานประมวลผลและสถิติข้อมูล งานสมรรถนะ งานปริญญาบัตร งานออกเอกสารทางการศึกษา รวมถึง งานบริการห้อง Student Service Center (SSC.)

สวก. มุ่งพัฒนาการให้บริการในรูปแบบ Smart Service ที่สะดวก รวดเร็ว และเข้าถึงได้ง่าย ผ่านระบบดิจิทัลและช่องทางบริการที่หลากหลาย เพื่อสนับสนุนการเรียนรู้แบบ Smart Education ที่ช่วยให้นักศึกษาสามารถวางแผนและบริหารจัดการการเรียน การลงทะเบียน และ ข้อมูลทางการศึกษาต่างๆ ของตนเองได้อย่างมั่นใจและมีประสิทธิภาพ โดยมีบุคลากรที่เป็น Smart People ที่พร้อมให้คำแนะนำ ดูแล และ สนับสนุนการเรียนรู้ของนักศึกษาในทุกขั้นตอน

ในโอกาสที่นักศึกษาได้เริ่มต้นเส้นทางการเรียนรู้ใหม่ในรั้วมหาวิทยาลัย ขอให้นักศึกษาทุกคนใช้ช่วงเวลานี้ในการพัฒนาศักยภาพของตนเอง กล้าคิด กล้าลงมือทำ กล้าสร้างสรรค์สิ่งใหม่ๆ และพัฒนาตนเองอย่างต่อเนื่อง เพื่อก้าวสู่การเป็นบัณฑิตที่มีคุณภาพและพร้อมสร้างอนาคตของตนเองต่อไป

**ขอให้มั่นใจทุกก้าวของการเรียน สวก.
พร้อมดูแลและสนับสนุน**



รองศาสตราจารย์ ดร.ระพี กายจนะ
ผู้อำนวยการสำนักส่งเสริมวิชาการและงานทะเบียน

ศูนย์บริการการศึกษา

Student Service Center

ตั้งอยู่ที่

ชั้น 1 อาคารสำนักส่งเสริมวิชาการและงานทะเบียน (สวก.)

เวลาทำการ

เปิด วันจันทร์ - เสาร์ เวลา 8.30-16.30 น.

ปิด วันอาทิตย์ และวันหยุดนักขัตฤกษ์

บริการ

- การขอรับเอกสารสำคัญทางการศึกษา เช่น ทรานสคริปต์ หนังสือรับรองการเป็นนักศึกษา หรือหนังสือรับรองอื่นๆ
- การขอรับทรานสคริปต์ (Transcript) หรือใบแสดงผลการเรียนฉบับสมบูรณ์ (สำเร็จการศึกษา)
- งานทะเบียนการศึกษา เช่น ลงทะเบียนเรียน ลงทะเบียนเพิ่ม-ถอนรายวิชา
- ให้คำแนะนำด้านผลการเรียน



0 2549 3690
0 2549 3692

LINE OA



WEBSITE

🔍 <https://oreg.rmutt.ac.th>



Download
RMUTT Registration System



MOBILE Application

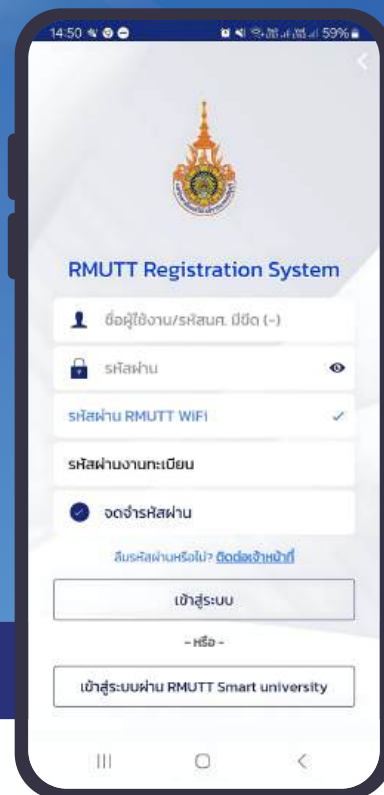

ระบบบริการการศึกษา

เป็นระบบที่นักศึกษาทุกคน จะต้องเข้าใช้งานในระหว่างที่เป็นนักศึกษาของมหาวิทยาลัย นักศึกษาสามารถเข้าใช้งานโดยผ่านช่องทางเว็บไซต์ หรือ Mobile Application ได้

- ✓ ขึ้นทะเบียนนักศึกษาใหม่
- ✓ บัตรประจำตัวนักศึกษา
- ✓ การลงทะเบียนเรียน
- ✓ ลงทะเบียนเพิ่ม-ถอนรายวิชา
- ✓ ตารางเรียน-ตารางสอบ
- ✓ ผลการเรียน
- ✓ สถานภาพนักศึกษา
- ✓ ภาระค่าใช้จ่าย
- ✓ สถานะทุนกู้ยืม หรือทุนการศึกษา
- ✓ ช่องทางติดต่อระหว่าง น.ศ. กับ อาจารย์ผู้สอน หรืออาจารย์ที่ปรึกษา
- ✓ การขอสำเร็จการศึกษา
- ✓ ขอเอกสารการศึกษา
- ✓ เพิ่มสะสมผลงาน (E-Portfolio)



การขึ้นทะเบียนนักศึกษาใหม่ และ Upload เอกสาร

ผู้ที่ผ่านการคัดเลือกเข้าศึกษา จะมีสถานะภาพเป็นนักศึกษาเมื่อได้ขึ้นทะเบียนและชำระเงิน
ค่าลงทะเบียนและค่าธรรมเนียมตามประกาศของมหาวิทยาลัย พร้อมนำส่งหลักฐานเกี่ยวกับการขอขึ้นทะเบียนเป็นนักศึกษา
หากไม่ขึ้นทะเบียนเป็นนักศึกษาถือเป็นอันหมดสิทธิ์เข้าเป็นนักศึกษาของมหาวิทยาลัย

บันทึกประวัติ

- ✓ เข้าเว็บไซต์ <https://oreg.rmutt.ac.th>
- ✓ ศึกษาคู่มือการขึ้นทะเบียน
- ✓ บันทึกข้อมูลประวัตินักศึกษา
- ✓ พิมพ์ใบแจ้งยอดการชำระเงิน



Up load เอกสาร

- ✓ ภาพหน้าตรง
ใส่เสื้อเชิ้ตสีขาว
- ✗ ไม่สวมหมวก
- ✗ ไม่สวมแว่น
- ✓ ใบแสดงผลการเรียน
ฉบับสมบูรณ์ (PDF)
- ✓ บัตรประจำตัวประชาชน หากเป็น
ต่างชาติให้ใช้พาสปอร์ต (PDF)
- ✓ ทะเบียนบ้าน (PDF)
 - หน้า เลขที่บ้าน รหัสประจำบ้าน
 - หน้า ชื่อ-นามสกุลของ นักศึกษา

รับรองสำเนาถูกต้องทุกฉบับ



ชำระเงินค่าบำรุง การศึกษาและค่าธรรมเนียม

- ✓ ชำระเงินตามที่ระบุในใบแจ้งยอด
การชำระเงินตามกำหนด
 - ค่าบำรุงการศึกษาและ
ค่าลงทะเบียน
 - ค่าธรรมเนียมการศึกษาแรก
เข้านักศึกษา
- ✓ ตรวจสอบสถานะการชำระเงิน
ได้ในระบบบริการการศึกษา
- ✓ ค่าสนับสนุนการจัดการศึกษา
(สำหรับนักศึกษาต่างชาติ
ที่เข้าศึกษาทุกหลักสูตร)



ฝ่ายรับเข้าศึกษาและทะเบียนประวัติ
Tel.O 2549 3613, O 2549 3614, O2549 3615

ขั้นตอนการยินยอม 5 ขั้นตอน

ขั้นตอน

1



เข้าระบบบริการการศึกษา
<https://oreg.rmutt.ac.th>

ขั้นตอน

2



ให้ความยินยอม/ไม่ยินยอม
ในการเปิดเผยข้อมูลส่วนบุคคล

ขั้นตอน

3



Download หนังสือยินยอมให้
ใช้และเปิดเผยข้อมูลจากระบบ
และพิมพ์เพื่อลงนามในรูปแบบ
กระดาษ

ขั้นตอน

4



วางบัตรประชาชนที่ช่องจุดวาง
บัตรประชาชนในหนังสือยินยอม
และถ่ายภาพ

ขั้นตอน

5

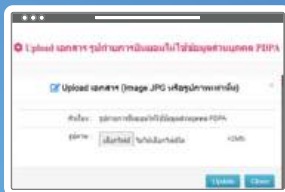

นำไฟล์ภาพถ่ายในข้อที่ 4 Upload
กลับเข้าในระบบ และรอเจ้าหน้าที่
แจ้งสถานะการตรวจสอบเอกสาร
ข้อมูลส่วนบุคคล



ฝ่ายประมวลผลและสถิติข้อมูล
Tel. 0 2549 3616, 0 2549 3617

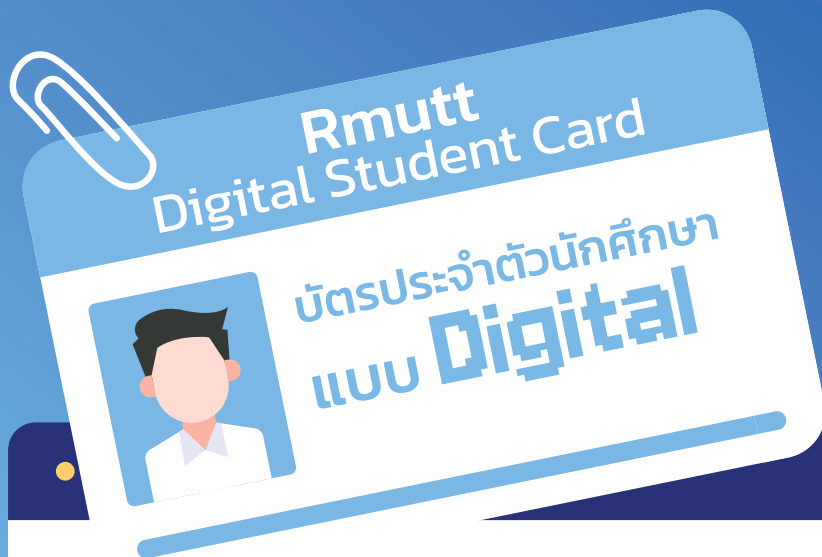

เป็นบัตรนักศึกษาที่อยู่ในรูปแบบ **Digital** หรือ **RMUTT Digital Student Card** เพื่อให้การใช้งานง่ายขึ้น และสะดวกมากขึ้น โดยสามารถเรียกใช้งานผ่าน Mobile Application ของสำนักส่งเสริมวิชาการและงานทะเบียน

- ✓ ใช้งานง่าย สะดวก
- ✓ ใช้งานผ่าน RMUTT Registration System: Mobile Application
- ✓ ใช้งานผ่านระบบบริการการศึกษาทางเว็บไซต์ <https://oreg.rmutt.ac.th>
- ✓ เสมือนเป็นบัตรนักศึกษา สามารถใช้ติดต่อขอรับบริการกับหน่วยงานภายในมหาวิทยาลัย



การลงทะเบียนเรียน

ขั้นตอนการลงทะเบียนเรียน
ตามแผนการเรียน ที่ระบบบริการการศึกษา

01

พิมพ์ใบลงทะเบียน

พิมพ์ใบลงทะเบียนที่ <https://oreg.rmutt.ac.th> และ
พบอาจารย์ที่ปรึกษา เพื่อขอคำแนะนำเกี่ยวกับแผนการเรียน

02

ลงทะเบียน

ลงทะเบียนเรียนในระบบบริการการศึกษา
ตามคำแนะนำของอาจารย์ที่ปรึกษา



คู่มือขั้นตอน
การลงทะเบียน

03

ชำระเงินค่าลงทะเบียน

ชำระเงินค่าลงทะเบียนเรียนโดยพิมพ์
ใบแจ้งยอดและชำระเงินที่ธนาคาร หรือ
ชำระเงินผ่าน Mobile Banking



ประกาศค่าบำรุง
การศึกษา ค่าลง
ทะเบียนเรียน

การลงทะเบียนเรียนจะสมบูรณ์ก็ต่อเมื่อนักศึกษาทำการลงทะเบียนเรียนใน
ระบบ และชำระเงินค่าลงทะเบียนเรียนตามกำหนดเวลาในปฏิทินการศึกษา

มหาวิทยาลัยเทคโนโลยีราชมงคลธัญบุรี จัดการศึกษา
เป็น **แบบทวิภาค** คือ ปีการศึกษาหนึ่งจะแบ่งออกเป็น 2
ภาคการศึกษา (ภาคการศึกษาที่ 1 และ 2) และอาจเปิด
ภาคการศึกษาฤดูร้อน เป็นภาคการศึกษา**ไม่บังคับ**

ภาคการศึกษาปกติ

จะต้องลงทะเบียนเรียนไม่ต่ำกว่า 9 หน่วยกิต แต่ไม่
เกิน 22 หน่วยกิต แต่ถ้าลงทะเบียนเรียนมากกว่า 22 หน่วยกิต
แต่ไม่เกิน 25 หน่วยกิต หรือ น้อยกว่า 9 หน่วยกิต ต้องขอ
อนุมัติคณบดี และจะทำได้เพียงหนึ่งภาคการศึกษาเท่านั้น

ภาคการศึกษาฤดูร้อน

จะต้องลงทะเบียนเรียนได้ไม่เกิน 9 หน่วยกิต แต่ละ
ภาคการศึกษานักศึกษาจะต้องลงทะเบียนเรียนตามวันและ
เวลาที่กำหนด ตามปฏิทินการศึกษาของมหาวิทยาลัย

นักศึกษาทุกชั้นปี

จะต้องลงทะเบียนเรียนในระบบบริการการศึกษา
โดยจะต้องพบอาจารย์ที่ปรึกษาที่คณะตนเองสังกัด

เพื่อขอคำแนะนำปรึกษาเกี่ยวกับแผนการเรียน และ
การลงทะเบียนเรียน โดยสามารถดาวน์โหลดแผนการเรียน
และตรวจสอบรายละเอียดรายวิชาในระบบบริการการศึกษา
ที่เว็บไซต์ <https://oreg.rmutt.ac.th>

ฝ่ายทะเบียนการศึกษา

Tel. O 2549 3610, O 2549 3611, O 2549 3612

ข้อควรรู้ในการลงทะเบียน

1. ก่อนลงทะเบียนเรียนทุกครั้ง นักศึกษาควรศึกษาข้อมูลเกี่ยวกับข้อบังคับว่าด้วยการศึกษาระดับปริญญาตรีของมหาวิทยาลัย
2. **ปรึกษาอาจารย์ที่ปรึกษา** เพื่อขออนุญาตลงทะเบียนรายวิชาต่างๆ ทุกครั้ง ทั้งนี้ให้เป็นไปตามแผนการศึกษาของหลักสูตร/สาขาวิชา
3. นักศึกษา**ไม่สามารถลงทะเบียนเรียน**ในรายวิชาที่มีวันเวลาเรียน และวันเวลาสอบซ้ำซ้อนกันได้
4. นักศึกษา**ไม่สามารถลงทะเบียนเรียนโดยไม่ผ่านรายวิชาบังคับก่อนหรือรายวิชาบังคับร่วม** หรือ**ไม่ได้ศึกษารายวิชาที่กำหนดให้เป็นพื้นฐานความรู้ที่จะต้องผ่านมาก่อนได้**
5. การลงทะเบียนในภาคการศึกษาปกติ ที่มีจำนวนหน่วยกิต **เกินกว่าเกณฑ์/ต่ำกว่าเกณฑ์** ที่มหาวิทยาลัยกำหนดไว้ในข้อบังคับว่าด้วยการศึกษาระดับปริญญาตรี **ต้องขออนุมัติคณบดี และได้เพียงหนึ่งภาคการศึกษา**
ยกเว้นภาคการศึกษาสุดท้ายที่นักศึกษาจะสำเร็จการศึกษาตามหลักสูตรและมีหน่วยกิตเหลืออยู่ไม่เกิน 25 หน่วยกิต หรือน้อยกว่า 9 หน่วยกิต อาจขออนุมัติคณบดีเป็นการเฉพาะรายได้อีกหนึ่งภาคการศึกษาปกติ
6. นักศึกษา**ต้องชำระเงินค่าบำรุงการศึกษา และค่าลงทะเบียนเรียนตามวันเวลาที่ปฏิทินการศึกษาระดับปริญญาตรีกำหนด** และตรวจสอบสถานะการชำระเงินในระบบของตนเอง
7. หลังจากที่นักศึกษาลงทะเบียนในระบบเรียบร้อยแล้ว แต่ไม่ชำระเงินค่าลงทะเบียนที่ระบุไว้ในใบแจ้งยอดตามวันและเวลาที่กำหนด นักศึกษาจะถูกเรียกเก็บค่าธรรมเนียม ค่าลงทะเบียนเรียนล่าช้า ตามประกาศมหาวิทยาลัยกำหนดวันละ 50 บาท แต่ไม่เกิน 2,000 บาท (นับวันหยุดราชการ) และหากพ้นระยะเวลาการลงทะเบียนเรียนและชำระเงินล่าช้า ตามที่กำหนดไว้ในปฏิทินการศึกษา สำนักส่งเสริมวิชาการและงานทะเบียน **จะดำเนินการประกาศถอนชื่อนักศึกษา** ออกจากการเป็นนักศึกษาตามประกาศของมหาวิทยาลัย
8. นักศึกษาที่ให้ผู้อื่นลงทะเบียนเรียนในระบบให้ หรือไม่ปฏิบัติตามระเบียบ/ข้อบังคับของมหาวิทยาลัย หากมีข้อผิดพลาดเกิดขึ้น มหาวิทยาลัยจะไม่รับผิดชอบใดๆ ทั้งสิ้น

หากนักศึกษาทำขั้นตอนการลงทะเบียนในระบบไม่ครบถ้วน หรือไม่สามารพพิมพ์ใบแจ้งยอดชำระเงินจากระบบได้และไม่ลงทะเบียนในกำหนดระยะเวลาในปฏิทินการศึกษา ระดับปริญญาตรี ถือว่า

การลงทะเบียนไม่สมบูรณ์

ฝ่ายทะเบียนการศึกษา

Tel. O 2549 3610, O 2549 3611, O 2549 3612

การเพิ่มรายวิชา นอกแผนการเรียน



01 ตรวจสอบรหัสวิชาที่ ต้องการลงทะเบียน

ให้นักศึกษาตรวจสอบรหัสวิชา กลุ่มเรียน(SEC.) ที่ต้องการลงทะเบียน ที่ระบบบริการการศึกษา เว็บไซต์ สวก. <https://oreg.rmutt.ac.th> ทั้งนี้ให้ตรวจสอบวัน เวลาของตารางเรียน หรือตารางสอบ จะต้องไม่ซ้ำซ้อน กับรายวิชาที่เคยลงในระบบไว้แล้ว



02 ติดต่ออาจารย์ผู้สอน ประจำกลุ่มเรียน (SEC.)

ให้นักศึกษาติดต่ออาจารย์ผู้สอนประจำกลุ่มเรียน (SEC.) ที่นักศึกษาต้องการลงทะเบียน เพื่อให้อาจารย์ผู้สอนพิจารณา ว่าจะ “อนุมัติ” หรือ “ไม่อนุมัติ” หากอาจารย์ผู้สอน อนุมัติ อาจารย์จะสำรองที่นั่งผ่านระบบของ สวก.



03 ดำเนินการลงทะเบียน เพิ่มรายวิชาในระบบ

หลังจากที่อาจารย์ผู้สอน “อนุมัติ” และสำรองที่นั่งแล้ว ให้นักศึกษาดำเนินการลงทะเบียนเพิ่มรายวิชาด้วย ตนเองผ่านระบบบริการการศึกษา ที่เว็บไซต์ สวก. <https://oreg.rmutt.ac.th> พร้อมตรวจสอบผลการ ลงทะเบียนเรียนในระบบให้ถูกต้อง



04 กรณีที่ลงทะเบียนไม่ได้ หรือติดปัญหาอื่น

กรณีที่นักศึกษาทดลองลงทะเบียนเพิ่มรายวิชาไม่ได้เนื่องจาก “ที่นั่งเต็ม” หรือ ติดปัญหาอื่น เช่น หน่วยกิตลงทะเบียน เกินเกณฑ์ ยังไม่ผ่านรายวิชาบังคับ รวมถึงกรณีอื่น ให้นักศึกษาติดต่อทะเบียนคณะที่ตนเองสังกัด

ฝ่ายทะเบียนการศึกษา

Tel. O 2549 3610, O 2549 3611, O 2549 3612

การถอนรายวิชาได้ค่าระดับคะแนน W

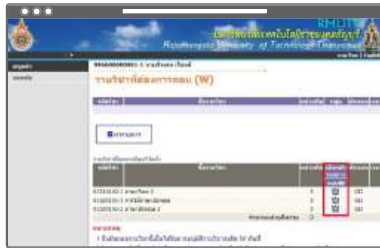

- เข้าเมนู "คำร้องขอลถอน W"
- เลือกรายวิชาที่ต้องการถอน W
- เลือก "ทำรายการ" รายการคำร้องจะถูกส่งไปหาอาจารย์ผู้สอน และอาจารย์ที่ปรึกษา ตามลำดับ



อาจารย์ผู้สอนพิจารณาคำร้อง

สถานะ: "รับทราบ" / "ไม่รับทราบ"

รับทราบ : คำร้องถูกส่งต่อไปยังอาจารย์ที่ปรึกษา

ไม่รับทราบ : ไม่สามารถถอนรายวิชา W ในรายวิชานั้น
ได้ตรวจสอบจากเมนู "ติดตามคำร้องขอลถอน W"



อาจารย์ที่ปรึกษาพิจารณาคำร้อง

สถานะ: "อนุมัติ" / "ไม่อนุมัติ"

อนุมัติ : อักษร W จะปรากฏในรายวิชาที่ถอนทันที

ไม่อนุมัติ : ไม่สามารถถอนรายวิชา W ในรายวิชานั้น
ได้ตรวจสอบจากเมนู "ติดตามคำร้องขอลถอน W"

ฝ่ายทะเบียนการศึกษา

Tel. O 2549 3610, O 2549 3611, O 2549 3612

การลงทะเบียนล่าช้า

ลงทะเบียนเรียน
ล่าช้า
ตามระยะเวลา
ในปฏิทินการศึกษา

01 นักศึกษาตรวจสอบแผนการเรียนของตนเองที่เว็บไซต์
<https://oreg.rmutt.ac.th>

02 นำรหัสวิชา ชื่อวิชา กลุ่มเรียน (SEC.) ที่ต้องการลงทะเบียน
ติดต่ออาจารย์ผู้สอนเพื่อสำรอง รายชื่อเข้าระบบ

03 กรณีที่ 1 อาจารย์ผู้สอน สำรองรายชื่อได้

นักศึกษาเข้าระบบเพื่อลงทะเบียนเพิ่มรายวิชา ด้วย
ตนเองในระบบ พร้อมตรวจสอบความถูกต้องก่อน
ยืนยันการลงทะเบียน

04 ชำระเงินค่าลงทะเบียนที่ธนาคารตามใบแจ้ง
ยอดการชำระเงิน หรือชำระผ่านช่องทาง
Application ของธนาคาร

03 กรณีที่ 2 อาจารย์ผู้สอน ไม่สามารถสำรองได้

ให้ติดต่อคณะที่ตนสังกัด เพื่อยื่นคำร้องขอลงทะเบียน
รอตรวจสอบในระบบภายใน 7 วันทำการหลังจากยื่น
คำร้องขอลงทะเบียน หากรายวิชาไม่ปรากฏให้ติดต่อ
ที่ห้อง SSC.

- กลุ่มเรียน (SEC.) เต็ม
- หน่วยกิตเกินเกณฑ์
- ไม่ผ่านรายวิชาบังคับ
- ตารางสอบหรือตารางเรียนชนกัน

กรณีไม่ดำเนินการตามระยะเวลาที่กำหนด ให้ติดต่อที่ทะเบียนคณะต้นสังกัด

ฝ่ายทะเบียนการศึกษา

Tel. 0 2549 3610, 0 2549 3611, 0 2549 3612

ตารางเรียน สอบ

การตรวจสอบ ตารางเรียนหรือตารางสอบ

หลังจากที่นักศึกษาทำการลงทะเบียนเรียนในระบบเรียบร้อยแล้ว สามารถเข้าตรวจสอบตารางเรียน หรือตารางสอบของตนเองได้โดยเข้าเมนู **"ตารางเรียน/สอบ"** ระบบจะแสดงวัน เวลา ที่เข้าเรียน ของรายวิชาที่นักศึกษาลงทะเบียน ส่วนการสอบประจำภาคการศึกษานั้น จะมีการจัดสอบ 2 ครั้ง คือ การสอบกลางภาคและการสอบปลายภาค กำหนดการสอบเป็นไปตามประกาศมหาวิทยาลัย **นักศึกษาที่มีสิทธิ์สอบ จะต้องมีเวลาเรียนไม่น้อยกว่าร้อยละ 80 ของเวลาเรียนทั้งหมด ในรายวิชานั้น** และนักศึกษาจะต้องปฏิบัติตามประกาศของมหาวิทยาลัย เรื่อง ข้อปฏิบัติการสอบหากนักศึกษาที่ป่วยหรือมีเหตุสุดวิสัยทำให้ไม่สามารถเข้าสอบปลายภาคได้ นักศึกษาจะต้องยื่นใบคำร้องขออนุญาตสอบ ขอฟ่อนผันการสอบต่ออาจารย์ผู้สอนในรายวิชานั้น ภายในวันถัดไปหลังจากที่มีการสอบปลายภาค



ตารางเรียน/สอบ On web



ตารางเรียน



ตารางสอบ

ฝ่ายทะเบียนการศึกษา

Tel. 0 2549 3610, 0 2549 3611, 0 2549 3612

ขั้นตอนการดาวน์โหลด

เอกสารแนบการเบิก-จ่ายเงินสวัสดิการ

เกี่ยวกับการศึกษาของบุตร ข้าราชการ/รัฐวิสาหกิจ

(กรณีผู้ปกครองนำค่าเทอมไปเบิก)

วิธีการเข้าไปพิมพ์ใบเสร็จ

1. นักศึกษาล็อกอินเข้าสู่ระบบนักศึกษา และเข้าไปที่เมนู “พิมพ์ใบเสร็จ”
2. อ่านรายละเอียดก่อนกดดาวน์โหลดเอกสาร ในการเปิดเอกสารครั้งแรก ใบเสร็จรับเงิน จะเป็น **[ตัวจริง]** ให้ดำเนินการบันทึกไฟล์เอาไว้ ก่อนกดปิดหน้าจอ ****ข้อควรระวัง**** หากนศ. เผลอปิดหน้าจอโดยไม่ได้บันทึกไฟล์ หรือ ไม่ได้พิมพ์เอกสารออกมา เปิดไฟล์ครั้งต่อไป ใบเสร็จรับเงินจะกลายเป็น **[สำเนา]** ในกรณีนี้ให้พิมพ์ใบเสร็จที่เป็น **[สำเนา]** ไปติดต่อกับ เจ้าหน้าที่การเงิน อาคารสำนักอธิการบดี ชั้น 3 ห้องการเงิน

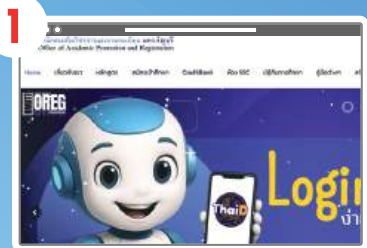

วิธีการดาวน์โหลดเอกสารแนบเบิก

1. เข้าเว็บไซต์ <https://oreg.rmutt.ac.th>
2. เข้ารายการ “Download”
3. เลือก “ระเบียบการเบิก-จ่าย เงินสวัสดิการเกี่ยวกับการศึกษาของบุตร ข้าราชการ/รัฐวิสาหกิจ”
4. ดาวน์โหลดเอกสารตามปีและหลักสูตรที่นักศึกษาเข้าศึกษา



ฝ่ายทะเบียนการศึกษา

Tel. O 2549 3610, O 2549 3611, O 2549 3612

ผลการเรียนและค่าระดับคะแนน

ประกาศมหาวิทยาลัย **เรื่อง เกณฑ์การวัด และประเมินผลการศึกษาระดับปริญญาตรี** ซึ่งได้กำหนด การวัดประเมินผล การศึกษาเป็นระดับคะแนน ความหมายและค่าระดับคะแนนไว้ดังต่อไปนี้

ค่าระดับคะแนน	ความหมาย	ค่าระดับคะแนน
A	ดีเยี่ยม (Excellent)	4.0
B+	ดีมาก (Very Good)	3.5
B	ดี (Good)	3.0
C+	ดีพอใช้ (Fairly Good)	2.5
C	พอใช้ (Fair)	2.0
D+	อ่อน (Poor)	1.5
D	อ่อนมาก (Very Poor)	1.0
F	ตก (Fail)	0
I	ไม่สมบูรณ์ (Incomplete)	-
S	พอใจ (Satisfactory)	-
U	ไม่พอใจ (Unsatisfactory)	-
AU	ไม่นับหน่วยกิต (Audit)	-
W	ถอนรายวิชา (Withdrawn)	-

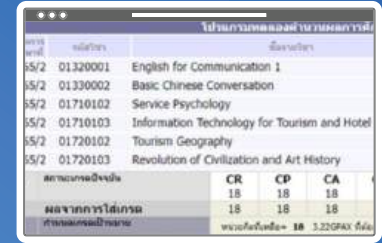

ตรวจสอบผลการเรียนได้จากระบบบริการการศึกษา

- ในระบบบริการการศึกษายังมีเมนูสำหรับ
- ให้นักศึกษาสามารถวางแผนการเรียนของตัวเองได้ โดยการใส่ค่าระดับคะแนน (เกรด) ที่คาดว่าจะได้รับของแต่ละรายวิชา ระบบจะคำนวณเกรดเฉลี่ย ให้แก่นักศึกษา หรือ
- นักศึกษาสามารถกำหนดเกรดเฉลี่ยที่ต้องการแล้วให้โปรแกรมคำนวณให้นักศึกษา
- สามารถเข้าใช้งานได้หลังจากนักศึกษาเข้าสู่ระบบแล้วให้เข้ามาดูผลการศึกษากดลอง
- คำนวณผลการเรียน ซึ่งจะเข้าสู่หน้าจอ
- โปรแกรมทดลองคำนวณผลการเรียน

ฝ่ายตรวจสอบและรับรองผลการเรียน

Tel. 0 2549 3606, 0 2549 3607, 0 2549 3608, 0 2549 3609

การคำนวณค่าระดับคะแนนเฉลี่ย และคะแนนเฉลี่ยสะสม

ค่าระดับคะแนนเฉลี่ย

การคำนวณค่าระดับคะแนนเฉลี่ยประจำภาค (Grade Point Average : GPA)

เป็นการคำนวณเฉพาะรายวิชาที่มีค่าระดับคะแนนในภาคการศึกษานั้น โดยนำผลรวมของผลคูณระหว่างหน่วยกิตกับค่าระดับคะแนนที่ได้รับของรายวิชานั้นเป็นตัวตั้งแล้วหารด้วยผลรวมของจำนวนหน่วยกิตของรายวิชาที่มีค่าระดับคะแนนในภาคการศึกษานั้น ทศนิยม 2 ตำแหน่งปัดเศษทิ้ง

รหัสวิชา	ชื่อรายวิชา
00100101	RMUTT Identity
01110023	Good Citizen by Democratic Way
01210017	Searching and Academic Report Writing
01610014	Sports Skills for health
01710101	Tourism Industry
01720101	Thai Studies for Tourism
09311051	Life and Environment

THIS SEMESTER					CUMULATIVE	
CR	CP	CA	GP	GPA	CR	CP
18	18	58	58	3.22	18	18

ตัวอย่างการคำนวณ

ผลรวมของ (หน่วยกิตรายวิชา x ค่าระดับคะแนน)

$$(2 \times 4) + (3 \times 3.5) + (3 \times 3.5) + (1 \times 3.5) + (3 \times 3) + (3 \times 2.5) + (3 \times 3)$$

$$(2 + 3 + 3 + 1 + 3 + 3 + 3)$$

$$\frac{58 \text{ (GP)}}{18 \text{ (CA)}} = 3.22$$

ค่าระดับคะแนนเฉลี่ยสะสม

การคำนวณค่าระดับคะแนนเฉลี่ยสะสม

เป็นการคำนวณเฉพาะรายวิชาที่มีค่าระดับคะแนนทุกภาคการศึกษา โดยนำผลรวมของผลคูณระหว่างหน่วยกิตกับค่าระดับคะแนนที่ได้รับของรายวิชานั้นเป็นตัวตั้งแล้วหารด้วยผลรวมของจำนวนหน่วยกิตของรายวิชาที่มีค่าระดับคะแนนในทุกภาคการศึกษาทศนิยม 2 ตำแหน่งปัดเศษทิ้ง

วิชา	หน่วยกิต	เกรด
	3	C+
Cultural Communication	3	B
	3	C
	3	B+
Tourism and Hotel	3	C
Technology Skills	3	C+

CUMULATIVE TO THIS SEMESTER			
CP	CA	GP	GPA
53	53	161	3.03

ผลรวมของ (หน่วยกิตรายวิชา x ค่าระดับคะแนน)

ทุกภาค

ผลรวมของหน่วยกิตรายวิชาทุกภาคการศึกษานั้น

$$\frac{161 \text{ (GP)}}{53 \text{ (CA)}} = 3.03 \text{ (GPA)}$$

ฝ่ายตรวจสอบและรับรองผลการศึกษา

Tel. 0 2549 3606, 0 2549 3607, 0 2549 3608, 0 2549 3609



F

- สอบตกในรายวิชา
- มีเวลาศึกษาในรายวิชานั้นไม่ครบร้อยละ 80 ของเวลาศึกษาตลอดภาคการศึกษา
- ทำผิดระเบียบการสอบในแต่ละภาคการศึกษา
- พ้นกำหนดเวลาแก้ไขระดับคะแนน I เกรดจะถูกเปลี่ยนเป็นระดับคะแนน F

การแก้ค่าระดับคะแนน F

- หากเป็นรายวิชาบังคับในหลักสูตร จะต้องลงทะเบียนเรียนซ้ำจนกว่าจะได้ระดับคะแนนตามที่หลักสูตรกำหนดไว้
 - หากเป็นรายวิชาเลือกในหลักสูตร สามารถลงทะเบียนเรียนรายวิชาอื่นแทนก็ได้
 - เมื่อลงทะเบียนเรียนซ้ำหรือแทนแล้วให้นับหน่วยกิตเฉพาะที่ได้ค่าระดับคะแนนที่ดีที่สุดเพียงครั้งเดียว
 - ในการคำนวณค่าระดับคะแนนเฉลี่ยสะสม (GPA)
- 



การได้เกรด W

- ขอลอนรายวิชาภายในช่วง “การลอนรายวิชา โดยได้รับอักษร W” ตามปฏิทินการศึกษา
 - นักศึกษาเจ็บป่วยหรือมีเหตุสุดวิสัยก่อนสอบ และไม่สามารถเข้าสอบในบางรายวิชา หรือทั้งหมดได้ ให้อาจารย์ผู้สอนเป็นผู้พิจารณา หากเห็นว่าการศึกษาของนักศึกษาผู้นั้นขาดเนื้อหาส่วนสำคัญให้นักศึกษายื่นคำร้องแบบเพิ่ม/ลอนรายวิชา เพื่อขอลอนรายวิชา พร้อมใบรับรองแพทย์ โดยได้รับอนุญาตจากคณบดี
 - เจ็บป่วยหรือมีเหตุสุดวิสัยทำให้ได้รับคะแนน I หรือ F และได้รับอนุญาตให้ลอนรายวิชาจากคณบดี
 - ลาพักการศึกษาหลังจากสัปดาห์ที่ 10 ของภาคการศึกษาปกติ หรือหลังจากสัปดาห์ที่ 5 ของภาคการศึกษาคูร์สอน เนื่องจากเจ็บป่วยหรือมีเหตุสุดวิสัย ได้รับอนุญาตให้ลอนรายวิชาจากคณบดี
 - ได้รับอนุญาตให้ลงทะเบียนเรียนแบบไม่นับหน่วยกิต (AU) และมีเวลาศึกษาไม่ครบร้อยละ 80 ของเวลาศึกษาตลอดภาคการศึกษา
- 

ฝ่ายตรวจสอบและรับรองผลการศึกษา

Tel. 0 2549 3606, 0 2549 3607, 0 2549 3608, 0 2549 3609

การได้เกรด I

การให้ค่าระดับคะแนน I จะทำได้ในรายวิชาที่ผลการศึกษายังไม่สมบูรณ์ โดยผู้สอนต้องระบุสาเหตุไว้ในกรณีต่อไปนี้

- กรณีมีเหตุเจ็บป่วยหรือเหตุสุดวิสัย และมีเวลาศึกษาครบร้อยละ 80 โดยได้รับอนุมัติจากคณบดี
- กรณีนักศึกษาทำงานที่เป็นส่วนประกอบการศึกษายังไม่สมบูรณ์ และผู้สอนเห็นสมควรให้รอผลการศึกษาวัวด้วยความเห็นชอบจากหัวหน้าภาควิชา

การเปลี่ยนค่าระดับคะแนน I จะกระทำดังต่อไปนี้

- นักศึกษาที่มีเวลาศึกษาครบร้อยละ 80 แต่ไม่ได้สอบเพราะเหตุเจ็บป่วย หรือมีเหตุสุดวิสัย และได้รับอนุมัติจากคณบดี การเปลี่ยนค่าระดับคะแนน I ให้ได้ตามระดับคะแนนปกติ
- กรณีที่นักศึกษาทำงานที่เป็นส่วนประกอบการศึกษายังไม่สมบูรณ์ และผู้สอนเห็นสมควรให้รอผลการศึกษาวัวด้วยความเห็นชอบจากหัวหน้าภาควิชา โดยไม่ใช่ความผิดของนักศึกษา การเปลี่ยนค่าระดับคะแนน I ให้สูงกว่า C แต่ถ้าเป็นความผิดของนักศึกษาให้ได้ไม่สูงกว่า C

การแก้ไขเกรด I

01 นักศึกษา ยื่นแบบคำร้องขอแก้ระดับคะแนน I ภายใน 10 วันทำการ นับแต่วันเปิดภาคการศึกษาถัดไป

03 คณบดี อนุญาตให้เปลี่ยนระดับคะแนน I และส่งผลระดับคะแนนมายัง สวก.

02 อาจารย์ผู้สอนวัดผลภายใน 30 วัน นับแต่วันเปิดภาคการศึกษาที่นักศึกษายื่นคำร้อง

04 สวก. บันทึกผลระดับคะแนนในระบบให้แก่นักศึกษา

- หากพ้นกำหนดเวลา ระดับคะแนน I จะถูกเปลี่ยนเป็นระดับคะแนน F
- รายวิชาที่เป็นโครงการหรือปัญหาพิเศษให้ดำเนินการวัดผลให้แล้วเสร็จก่อนวันสุดท้ายของภาคการศึกษาถัดไป
- กรณีได้ค่าระดับคะแนน I ในรายวิชาใด ไม่ต้องลงทะเบียนเรียนซ้ำรายวิชานั้นในภาคการศึกษาถัดไป
- หากไม่มีรายวิชาที่ต้องลงทะเบียนเรียนแล้ว ให้นักศึกษาขอรักษาสภาพการเป็นนักศึกษาและชำระค่าธรรมเนียม

ฝ่ายตรวจสอบและรับรองผลการศึกษา

Tel. 0 2549 3606, 0 2549 3607, 0 2549 3608, 0 2549 3609

การเทียบโอน ผลการเรียน

ขั้นตอน

01

เตรียมเอกสารจากสถาบันเดิมดังนี้
1. ใบแสดงผลการเรียน
2. คำอธิบายรายวิชา (ถ้ามี)

02

ระบุรายวิชาที่ต้องการเทียบโอนพร้อมระดับ
คะแนนที่ได้รับลงในใบแบบเทียบโอน/ยกเว้น
รายวิชา

03

ส่งเอกสารในข้อที่ 1 และ 2 ให้อาจารย์
ที่ปรึกษาให้แล้วเสร็จภายในภาคการศึกษา
แรกที่ขึ้นทะเบียนเป็นนักศึกษา

04

ชำระค่าธรรมเนียมเทียบโอนผลการเรียน
รายวิชาละ 100 บาท

เกณฑ์การเทียบโอน

- รายวิชาที่สามารถเทียบโอนได้ ต้องมีระดับคะแนนไม่ต่ำกว่า C หรือ ค่าระดับคะแนน 2.00 หรือเทียบเท่า
- จำนวนหน่วยกิตที่สามารถเทียบโอนได้ต้องไม่เกิน 3 ใน 4 ของจำนวน หน่วยกิต รวมของหลักสูตรที่เข้าศึกษา
- รายวิชาที่ได้รับการอนุมัติให้เทียบโอน จะไม่นำมาคิดค่าระดับคะแนน เฉลี่ยประจำภาค และค่าระดับคะแนนเฉลี่ยสะสม
- รายวิชาที่ได้รับการอนุมัติให้เทียบโอน จะได้รับการบันทึกเป็น TC ในใบแสดงผลการศึกษา
- รายวิชาที่ได้รับการอนุมัติให้เทียบโอน หากเป็นหลักสูตรที่มีองค์ วิชาชีพควบคู่และต้องใช้ผลการเรียนขึ้นขอใบประกอบวิชาชีพ ให้เป็นไปตามข้อกำหนดขององค์วิชาชีพ



ฝ่ายตรวจสอบและรับรองผลการศึกษา

Tel. 0 2549 3606, 0 2549 3607, 0 2549 3608, 0 2549 3609

การเทียบโอนผลการเรียน

จากการศึกษานอกระบบ และการศึกษาตามอัธยาศัย

ขั้นตอนการดำเนินการ จะเหมือนการเทียบโอนในระบบปกติ เพียงแต่รายวิชาที่ได้รับการอนุมัติให้เทียบโอนผลการเรียนได้ จะบันทึกผลการเทียบโอนไว้ส่วนท้ายของรายวิชาที่ให้เทียบโอน ตามวิธีการเทียบโอนผลการเรียนดังนี้

อักษรท้ายวิชา

CS

Credits from Standardized Test
หน่วยกิตที่ได้จากการทดสอบมาตรฐาน

อักษรท้ายวิชา

CE

Credit from Examination
หน่วยกิตที่ได้จากการทดสอบที่ไม่ใช้การทดสอบมาตรฐาน

อักษรท้ายวิชา

CT

Credits from Training
หน่วยกิตที่ได้จากการประเมินการจัดการศึกษาหรืออบรมที่ไม่ใช่จัดโดยสถาบันอุดมศึกษา

อักษรท้ายวิชา

CP

Credits from Portfolio
หน่วยกิตที่ได้จากการเสนอแฟ้มสะสมผลงาน

อักษรท้ายวิชา

CN

Credits from Non-degree Program
หน่วยกิตที่ได้จากการประเมินการศึกษาหรืออบรมหลักสูตรในสถาบันอุดมศึกษาที่ไม่ได้รับปริญญา

ฝ่ายตรวจสอบและรับรองผลการศึกษา
Tel. 0 2549 3606, 0 2549 3607, 0 2549 3608, 0 2549 3609

การเรียนเน้นเรียนซ้ำ เรียนแทน การเปลี่ยนสาขา หรือการย้ายคณะ

การเรียนเน้น

1. ลงทะเบียนเรียนครบหลักสูตร และมีค่าระดับคะแนนเฉลี่ยสะสมตั้งแต่ 1.90 ขึ้นไป แต่ไม่ถึง 2.00 และได้รับค่าคะแนนต่ำกว่า A ในรายวิชาใด มีสิทธิ์ลงทะเบียนเรียนเน้นรายวิชานั้น
2. ได้ระดับคะแนน D+ หรือ D ในรายวิชาใด มีสิทธิ์ลงทะเบียนเรียนเน้นรายวิชานั้น

การเรียนซ้ำ เรียนแทน

- ได้ระดับคะแนน F U หรือ W ในรายวิชาบังคับในหลักสูตร ต้องลงทะเบียนเรียนซ้ำในรายวิชานั้น เว้นแต่เป็นรายวิชาเลือกในหลักสูตร จะลงทะเบียนเรียนหรือแทนด้วยรายวิชาอื่นก็ได้ จนกว่าจะได้ระดับคะแนนตามที่กำหนดไว้ในหลักสูตร

การเปลี่ยนสาขาหรือการย้ายคณะ

นักศึกษาอาจจะย้ายคณะหรือเปลี่ยนสาขาวิชาได้ตามหลักเกณฑ์ที่มหาวิทยาลัยกำหนดดังนี้

1. นักศึกษาที่ประสงค์จะย้ายคณะต้องได้รับอนุมัติจากคณบดีของคณะที่นักศึกษาสังกัดและคณบดีของคณะที่นักศึกษาประสงค์ จะย้ายเข้าศึกษา
2. นักศึกษาที่ประสงค์จะเปลี่ยนสาขาวิชาสามารถกระทำได้ก็ต่อเมื่อได้รับความเห็นชอบจากคณบดีของคณะที่นักศึกษาสังกัด

หมายเหตุ นักศึกษาที่ขอย้ายคณะ สาขา ต้องเข้าศึกษาตามหลักสูตรในคณะเดิมมาแล้วไม่น้อยกว่า 1 ภาคการศึกษาปกติ ทั้งนี้ ไม่นับภาคการศึกษาที่ ลาพักการศึกษา หรือถูกให้ลาพักการศึกษา และมีหน่วยกิตสะสมไม่น้อยกว่า 30 หน่วยกิต เมื่อย้ายสาขาแล้วจะต้องมีเวลาศึกษาอยู่ในคณะใหม่อย่างน้อย 4 ภาคการศึกษา ทั้งนี้จะต้องดำเนินการภายใน 1 สัปดาห์นับจากเปิดภาคเรียน

ฝ่ายทะเบียนการศึกษา

Tel. O 2549 3610, O 2549 3611, O 2549 3612

เงื่อนไข

การจำกัดสิทธิ์การเข้าใช้ระบบ

01

Upload เอกสารขึ้นทะเบียนไม่สมบูรณ์/ไม่ถูกต้อง จำกัดสิทธิ์การเข้าใช้ระบบบริการการศึกษา

นักศึกษาชั้นปีที่ 1 ที่อัปโหลดเอกสารไม่ครบหรือเอกสารยังไม่ผ่านการตรวจให้นักศึกษาติดต่อฝ่ายรับเข้าศึกษาและทะเบียนประวัติ ชั้น 2 อาคารสำนักส่งเสริมวิชาการและงานทะเบียน หรือ ติดต่อเบอร์ 0 2549 3613, 0 2549 3614, 0 2549 3615

02

ไม่คืบหนังสือตามกำหนดระยะเวลาที่ห้องสมุดกำหนด จำกัดสิทธิ์การเข้าเมฆุลงทะเบียน

นักศึกษาจะต้องติดต่อที่สำนักวิทยบริการและเทคโนโลยีสารสนเทศ (สวส.) เพื่อให้เจ้าหน้าที่ปรับสิทธิ์เข้าใช้เมฆุลงทะเบียนนักศึกษาจึงจะสามารถลงทะเบียนเรียนได้ ติดต่อเบอร์ 0 2549 3643

03

ค่าระดับคะแนนเฉลี่ย(GPA) ต่ำกว่า 2.00 จำกัดสิทธิ์การเข้าเมฆุลงทะเบียน

นักศึกษาจะต้องติดต่ออาจารย์ที่ปรึกษาเพื่อวางแผนการลงทะเบียน และให้อาจารย์ที่ปรึกษาปรับสิทธิ์เข้าใช้เมฆุลงทะเบียน นักศึกษาจึงจะสามารถลงทะเบียนเรียนได้ หรือ ติดต่อเบอร์ 0 2549 3610, 0 2549 3611, 0 2549 3612

04

ติดค้างชำระค่าลงทะเบียนหรือค่าธรรมเนียมการศึกษา จำกัดสิทธิ์การเข้าใช้ระบบบริการการศึกษา/เมฆุลงทะเบียน

นักศึกษาติดต่อฝ่ายทะเบียนการศึกษา ชั้น 3 อาคารสำนักส่งเสริมวิชาการและงานทะเบียน (สวท.) หรือ ติดต่อเบอร์ 0 2549 3610, 0 2549 3611, 0 2549 3612 เพื่อขอใบแจ้งยอดชำระเงิน โดยต้องชำระเงินให้เรียบร้อย จะสามารถลงทะเบียนเรียนได้

สถานภาพนักศึกษาที่ควรทราบ

สถานะกำลังศึกษา

มีสิทธิ์ลงทะเบียนเรียนในแต่ละปีการศึกษาจนครบหลักสูตร

สถานะรักษาสภาพการเป็นนักศึกษา

นักศึกษาได้ชำระค่างวดเรียน | และไม่มีรายวิชาที่ลงทะเบียนในภาคการศึกษาถัดไป ให้นักศึกษายื่นคำร้องขอรักษาสภาพต่อคณบดี

สถานะลาพักการศึกษา

นักศึกษาจะลาพักการศึกษาเกินกว่า 2 ภาคการศึกษาปกติติดต่อกันไม่ได้เว้นแต่จะได้รับอนุมัติจากอธิการบดี เป็นกรณีพิเศษ

สถานะถูกถอนชื่อจากทะเบียนนักศึกษา

นักศึกษาลงทะเบียนเรียนไม่ชำระเงิน และไม่ลงทะเบียนเรียน ไม่รักษาสภาพการเป็นนักศึกษา จะถูกประกาศถอนชื่อออกจากทะเบียนนักศึกษา หากนักศึกษาประสงค์ ขอคืนสภาพกลับเข้าศึกษาให้ดำเนินการในระบบบริการการศึกษา ทำคำร้องออนไลน์ ขอคืนสภาพฯ และชำระเงิน ติดต่อยื่นคำร้องที่งานทะเบียนคณะ ทั้งนี้ต้องไม่พ้นกำหนดระยะเวลา 1 ปี นับจากวันที่ถูกประกาศถอนชื่อ

สถานะฟื้นสภาพการเป็นนักศึกษา

สาเหตุการฟื้นสภาพการเป็นนักศึกษา

1. ฟื้นสภาพเนื่องจากเสียชีวิต
2. ฟื้นสภาพเนื่องจากลาออก
3. ฟื้นสภาพเนื่องจากสำเร็จการศึกษา
4. ฟื้นสภาพเนื่องจากถูกถอนชื่อจากการเป็น นักศึกษาเกิน 1 ปีการศึกษา
5. ฟื้นสภาพเนื่องจากผลการเรียนไม่ผ่านเกณฑ์การวัดและประเมินผล
6. ฟื้นสภาพเนื่องจากศึกษาเกินกว่า 2 เท่าของแผนการเรียนตามหลักสูตร

เกณฑ์การฟื้นสภาพเนื่องจากผลการเรียน

ค่าระดับคะแนนเฉลี่ยสะสม	หน่วยกิตสะสม (นก.)
ต่ำกว่า 1.00	และ น้อยกว่า 30 นก.
ต่ำกว่า 1.50	และ ระหว่าง 30 - 59 นก.
ต่ำกว่า 1.75	และ ตั้งแต่ 60 นก. ขึ้นไป จนถึง นก. สะสมก่อนครบหลักสูตร
ต่ำกว่า 1.90	และ นก. สะสมครบตามหลักสูตร



LINE OA

การรับกลับเข้าศึกษา (รีฮัลด)

เฉพาะผู้ที่เคยศึกษากับมหาวิทยาลัยเทคโนโลยีราชมงคลธัญบุรี ถูกประกาศพ้นสภาพไปแล้วไม่เกิน 2 ปี
เนื่องด้วยสาเหตุดังนี้

- พ้นสภาพเนื่องจากลาออก
- พ้นสภาพเนื่องจากผลการเรียนไม่ผ่านเกณฑ์การวัดและประเมินผล
- พ้นสภาพเนื่องจากศึกษาเกินกว่า 2 เท่าของแผนการเรียนตามหลักสูตร
- พ้นสภาพเนื่องจากถูกถอนชื่อจากการเป็นนักศึกษาเกิน 1 ปีการศึกษา

มีสิทธิ์สมัครเข้าเป็นนักศึกษาในรอบ **"รับกลับเข้าศึกษาระดับปริญญาตรี"** ของมหาวิทยาลัยเทคโนโลยีราชมงคลธัญบุรี

01

Download แบบคำร้องที่เว็บไซต์ <https://oreg.rmutt.ac.th>

02

กรอกข้อมูลแบบคำร้องพร้อมแนบเอกสาร Transcript ยื่นต่ออาจารย์ประจำสาขาวิชาที่สมัคร เพื่อพิจารณา
คุณสมบัติ

03

เฉพาะผู้ที่ได้รับการพิจารณาให้สมัครสามารถสมัครได้ที่เว็บไซต์ <https://oreg.rmutt.ac.th> และชำระเงิน
ค่าสมัคร Upload แบบคำร้องและสำเนาหลักฐานชำระเงินค่าสมัคร

04

ติดตามประกาศรายชื่อผู้มีสิทธิ์เข้าศึกษา และดำเนินการตามประกาศ ภายในเวลาที่กำหนด

ฝ่ายรับเข้าศึกษาและทะเบียนประวัติ
Tel. 0 2549 3613, 0 2549 3614, 0 2549 3615

การเตรียม ความพร้อม ก่อนสำเร็จการศึกษา



5 เรื่องที่ต้อง
ผ่านก่อน
สำเร็จการศึกษา



01

ผ่านการทดสอบสมรรถนะด้านภาษาอังกฤษ
English Exit Exam



02

ไม่มีภาระหนี้สินผูกพันต่อมหาวิทยาลัย



03

เรียนครบหลักสูตร GPA ไม่ต่ำกว่า 2.00



04

ผ่านการทดสอบสมรรถนะด้านสารสนเทศ



05

ผ่านการทดสอบสมรรถนะด้านวิชาชีพ
ครบตามหลักสูตร

ฝ่ายตรวจสอบและรับรองผลการศึกษา

Tel. 0 2549 3606, 0 2549 3607, 0 2549 3608, 0 2549 3609

สมรรถนะ ภาษาอังกฤษ English Exit Exam



เกณฑ์การยื่นสมรรถนะภาษาอังกฤษก่อนสำเร็จการศึกษา (English Exit Exam)

นักศึกษาทุกคนต้องผ่านการทดสอบความสามารถด้านภาษาอังกฤษ โดยต้องมีผลคะแนนทดสอบได้ตามเกณฑ์มาตรฐานใดมาตรฐานหนึ่งจึงจะสามารถยื่นผลการทดสอบความสามารถทางภาษาอังกฤษก่อนสำเร็จการศึกษา

เกณฑ์มาตรฐาน	ผลคะแนน
TOEFL (677) Paper-based test	ไม่น้อยกว่าระดับ 420 คะแนน
TOEFL (120) Internet-based test	ไม่น้อยกว่าระดับ 40 คะแนน
TOEFL (300) Computer-based test	ไม่น้อยกว่าระดับ 120 คะแนน
IELTS (9)	ไม่น้อยกว่าระดับ 3.5 คะแนน
CU-TEP (120)	ไม่น้อยกว่าระดับ 45 คะแนน
TU-GET (1000)	ไม่น้อยกว่าระดับ 400 คะแนน
RT-TEP	ไม่น้อยกว่า 3.5 คะแนน
TOEIC (990)	ไม่น้อยกว่า 400 คะแนน
Tell Me More (Placement/progress)	ไม่น้อยกว่าระดับ 5 คะแนน
Tell me more (Achievement Test)	ไม่น้อยกว่า 380 คะแนน
Common European Framework of Reference (CEFR)	ไม่ต่ำกว่าระดับ B1
เกณฑ์มาตรฐานของศูนย์พัฒนาศักยภาพด้านภาษาและ อุตสาหกรรมบริการ คณะศิลปศาสตร์	ไม่ต่ำกว่าร้อยละ 60



QR ศูนย์พัฒนา
ศักยภาพด้านภาษา

หากมีผลการทดสอบไม่เป็นไปตามเกณฑ์มาตรฐานที่กำหนดไว้ ไม่น้อยกว่า 2 ครั้ง นักศึกษาจะต้องเข้าอบรมด้านภาษาอังกฤษ และเสียค่าใช้จ่ายตามที่ศูนย์พัฒนาศักยภาพด้านภาษาและอุตสาหกรรมบริการ คณะศิลปศาสตร์ และมีผลผ่านตามเกณฑ์ **ไม่ต่ำกว่าร้อยละ 60**

ฝ่ายตรวจสอบและรับรองผลการศึกษา

Tel. 0 2549 3606, 0 2549 3607, 0 2549 3608, 0 2549 3609

นักศึกษาที่ลงทะเบียนเรียนครบตามหลักสูตร และประเมินตนเองได้ว่าจะสำเร็จการศึกษาจะ**ต้องยื่นคำร้องขอสำเร็จการศึกษา** และ**ผู้สำเร็จการศึกษา**ในแต่ละภาคการศึกษา**จะต้องขึ้นทะเบียนบัณฑิต**เป็นสภาพบังคับที่นักศึกษาจะต้องกระทำเมื่อสำเร็จการศึกษา หากไม่ดำเนินการ จะไม่มีสิทธิ์เข้ารับพระราชทานปริญญาบัตรและรับเอกสารหนังสือรับรองการสำเร็จการศึกษา ใบแสดงผลการศึกษา และใบปริญญาบัตร

การขอสำเร็จ การศึกษา และขึ้นทะเบียนบัณฑิต

01 ยื่นคำร้องขอสำเร็จการศึกษา

- ยื่นคำร้องขอสำเร็จการศึกษาในระบบบริการการศึกษา และชำระเงินค่าธรรมเนียม**ภาคการศึกษาปกติ** ขึ้นภายใน 30 วัน นับตั้งแต่วันเปิดภาคการศึกษา **ภาคการศึกษาฤดูร้อน** ขึ้นภายใน 15 วัน นับตั้งแต่วันเปิดภาคการศึกษา
- กรณีที่**เคยแจ้งสำเร็จการศึกษา**ในภาคการศึกษาใดแล้วแต่**ยังไม่สำเร็จการศึกษา**ให้**ยื่นคำร้องใหม่**ทุกภาคการศึกษาที่คาดว่าจะสำเร็จการศึกษา
- หากไม่ได้ลงทะเบียนเรียนในภาคการศึกษาที่คาดว่าจะสำเร็จ เช่น กรณีที่ติด | จะต้องรักษาสภาพการเป็นนักศึกษาและชำระเงินค่าธรรมเนียม ในภาคการศึกษาที่อยู่ระหว่างขอแก้ระดับคะแนน |

02 ขึ้นทะเบียนบัณฑิต

ผู้สำเร็จการศึกษาในแต่ละภาคการศึกษา จะต้องดำเนินการขึ้นทะเบียนบัณฑิต ซึ่งเป็นสภาพบังคับที่นักศึกษาจะต้องกระทำเมื่อสำเร็จการศึกษา หากนักศึกษาไม่ดำเนินการ จะไม่มีสิทธิ์เข้ารับพระราชทานปริญญาบัตร และรับเอกสารหนังสือรับรองการสำเร็จการศึกษา ใบแสดงผลการศึกษา ใบปริญญาบัตร มหาวิทยาลัยจะดำเนินการให้นักศึกษาขึ้นทะเบียนบัณฑิต พร้อมขอใบแสดงผลการศึกษาฉบับสมบูรณ์ทั้งภาษาอังกฤษและภาษาไทย

ฝ่ายตรวจสอบและรับรองผลการศึกษา

Tel. 0 2549 3606, 0 2549 3607, 0 2549 3608, 0 2549 3609

การได้เกียรตินิยม และเหรียญเกียรตินิยม



เงื่อนไขการได้รับเหรียญเกียรตินิยม

เหรียญทอง ต้องได้ เกียรตินิยมอันดับ 1 และมี GPA สูงสุดในคณะ
เหรียญเงิน ต้องได้ เกียรตินิยมอันดับ 1 หรือ 2 มี GPA อันดับ 2 ในคณะ
หรือเกียรตินิยมอันดับ 2 มี GPA สูงสุดในคณะ

การได้รับเกียรตินิยม

- ลงทะเบียนรายวิชาในมหาวิทยาลัย
ไม่ต่ำกว่า 72 หน่วยกิต สำหรับหลักสูตร 2-3 ปี
ไม่ต่ำกว่า 120 หน่วยกิต สำหรับหลักสูตร 4 ปี
ไม่ต่ำกว่า 150 หน่วยกิต สำหรับหลักสูตร 5 ปี
- สำเร็จการศึกษาภายในระยะเวลาที่หลักสูตรกำหนด ทั้งนี้ไม่นับระยะเวลาที่ขอลาพักการศึกษา
- ต้องไม่มีผลการเรียนต่ำกว่าระดับคะแนนขั้นพอใช้ หรือ C ในรายวิชาใดวิชาหนึ่ง
- ผู้ที่มี GPA ไม่ต่ำกว่า 3.50 จะได้รับการเสนอชื่อเพื่อรับปริญญาเกียรตินิยมอันดับ 1
- ผู้ที่มี GPA ไม่ต่ำกว่า 3.25 จะได้รับการเสนอชื่อเพื่อรับปริญญาเกียรตินิยมอันดับ 2

ฝ่ายตรวจสอบและรับรองผลการศึกษา

Tel. 0 2549 3606, 0 2549 3607, 0 2549 3608, 0 2549 3609

ขอเอกสาร การศึกษา Online

รายการเอกสาร/คำร้อง ที่สามารถขอผ่านระบบ

- ใบแสดงผลการศึกษาดับ สมบูรณ์/ไม่สมบูรณ์
- หนังสือรับรองสถานภาพการเป็นนักศึกษา / สำเร็จการศึกษา / ครบหลักสูตร / เฉพาะด้านตัวสะกดชื่อนามสกุลภาษาอังกฤษ
- คำอธิบายรายวิชา
- ใบแทนปริญญาบัตร
- คำร้องขอรักษาสภาพการเป็นนักศึกษาเพื่อลาพักการศึกษา
- คำร้องขอรักษาสภาพการเป็นนักศึกษา
- คำร้องขอคืนสภาพการเป็นนักศึกษา

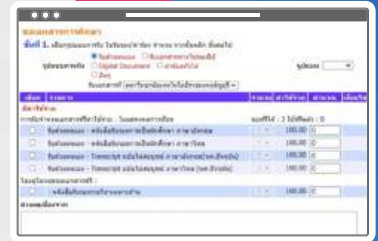

FREE
3 ฉบับ

สามารถขอเอกสารโดย**ไม่คิดค่าธรรมเนียม(ฟรี) 3 ฉบับ ต่อ 1 ภาคการศึกษา** เฉพาะหนังสือรับรองการเป็นนักศึกษา หนังสือรับรองครบหลักสูตร ใบแสดงผลการศึกษาดับไม่สมบูรณ์เท่านั้น นักศึกษาสามารถรับเอกสารในรูปแบบ Digital Document เท่านั้น



Digital Document Download ไฟล์ในรูปแบบ PDF ผ่านระบบบริการการศึกษา ที่เมนู Digital Document



Student Service Center (SSC)
Tel. O 2549 3690, O 2594 3692

เพิ่มสะสมผลงาน ระหว่างการศึกษา Rmutt E-Portfolio

นักศึกษาสามารถเก็บสะสมผลงานระหว่างการศึกษ เช่น ประวัติการฝึกประสบการณ์
ระหว่างเรียน ผลงานหรือรางวัลที่ได้รับ กิจกรรมที่เข้าร่วมระหว่างการเป็นนักศึกษา
ภายในระบบจะมีการแสดงข้อมูล ผลการศึกษา และข้อมูลประวัติของนักศึกษาเบื้องต้น
และนักศึกษาสามารถนำระบบนี้แสดงต่อผู้ประกอบการหลังจากสำเร็จการศึกษาได้

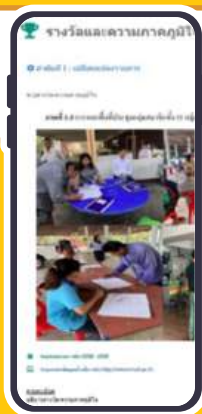

ฝ่ายประมวลผลและสถิติข้อมูล
Tel. O 2549 3616, O 2549 3617



คำพูด

บทกวีตั้งกษา

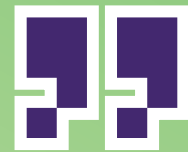

สำนักสหกิจศึกษา

มหาวิทยาลัยเทคโนโลยีราชมงคลธัญบุรี

ให้ความสำคัญอย่างยิ่งต่อการพัฒนาศักยภาพนักศึกษาให้มีความพร้อมทั้งด้านความรู้ ทักษะวิชาชีพ และทักษะการทำงานในสถานประกอบการจริง การฝึกประสบการณ์วิชาชีพและสหกิจศึกษา จึงเป็นกระบวนการสำคัญที่ช่วยให้นักศึกษาได้เรียนรู้จากสถานการณ์จริง เสริมสร้างความรับผิดชอบ วินัยในการทำงาน การทำงานเป็นทีม และการปรับตัวในสภาพแวดล้อมวิชาชีพ

มหาวิทยาลัยมุ่งส่งเสริมและสนับสนุนให้นักศึกษาออกฝึกประสบการณ์วิชาชีพทั้งในประเทศและต่างประเทศ เพื่อเปิดโอกาสให้นักศึกษาได้เรียนรู้มาตรฐานการทำงานที่หลากหลาย สร้างเครือข่ายทางวิชาชีพ และเพิ่มขีดความสามารถในการแข่งขันในตลาดแรงงานระดับสากล

ทั้งนี้ มหาวิทยาลัยมีนโยบายสนับสนุนงบประมาณบางส่วนสำหรับนักศึกษาที่ผ่านการคัดเลือกเข้าร่วมโครงการฝึกประสบการณ์วิชาชีพในต่างประเทศ ตามหลักเกณฑ์และเงื่อนไขที่กำหนด เพื่อช่วยลดภาระค่าใช้จ่ายและเปิดโอกาสให้นักศึกษาที่มีความตั้งใจได้เข้าถึงประสบการณ์ระดับนานาชาติ

สำนักสหกิจศึกษาขอเชิญชวนนักศึกษาทุกท่านเตรียมความพร้อมทั้งด้านวิชาการ ทักษะภาษา และทักษะวิชาชีพ เพื่อคว้าโอกาสในการฝึกประสบการณ์วิชาชีพ และใช้ช่วงเวลานี้เป็นก้าวสำคัญในการพัฒนาตนเองสู่การเป็นบัณฑิตที่มีคุณภาพและเป็นที่ต้องการของสถานประกอบการ

ขอให้นักศึกษาทุกท่านมุ่งมั่น ตั้งใจ และใช้โอกาสที่ได้รับอย่างเต็มศักยภาพ

ด้วยความปรารถนาดี



ผู้ช่วยศาสตราจารย์ ดร. สุรินทร์ แหวมงาม

ผู้อำนวยการสำนักสหกิจศึกษา

สำนักสหกิจศึกษา มหาวิทยาลัยเทคโนโลยีราชมงคลธัญบุรี

ภารกิจหลัก

ส่งเสริมการศึกษารูปแบบสหกิจศึกษาและการศึกษาเชิงบูรณาการกับการทำงาน
(Cooperative and Work Integrated Education: CWIE)
เน้นการเรียนรู้จากประสบการณ์จริงโดยการนำนักศึกษาไปปฏิบัติงานในสถานประกอบการ
ทั้งในประเทศและต่างประเทศ พร้อมทั้งประสานความร่วมมือ
กับหน่วยงานภายในมหาวิทยาลัยและสถานประกอบการ

ประกอบด้วย

ฝ่ายบริหารงานทั่วไป
ฝ่ายพัฒนางานสหกิจศึกษา
ฝ่ายพัฒนาและงานวิจัย
ฝ่ายข้อมูลสารสนเทศ

สำนักสหกิจศึกษายังมีหน้าที่ให้คำปรึกษา
และติดตามผลการปฏิบัติงานของนักศึกษา
รวมถึงประเมินผลการเรียนรู้
ร่วมกับสถานประกอบการ เพื่อให้นักศึกษา
ได้รับประสบการณ์ตรง
พร้อมทั้งพัฒนากิจกรรมการทำงาน
และความรับผิดชอบในวิชาชีพอย่างแท้จริง

สำนักสหกิจศึกษา

<https://coop.rmutt.ac.th>

โทร. 0 2549 3620 - 2 โทรสาร 0 2549 3623

Email: coop@mail.rmutt.ac.th

ขั้นตอน สหกิจศึกษา/ฝึกงาน



สิ่งที่นักศึกษาจะได้รับจากการไปปฏิบัติงานในสถานประกอบการ

1 ประสบการณ์การทำงานจริงในองค์กร

นักศึกษาจะได้เรียนรู้ขั้นตอนการทำงานและวัฒนธรรมองค์กรจากสถานประกอบการจริง ซึ่งแตกต่างจากการเรียนในห้องเรียน

2 พัฒนาทักษะวิชาชีพและทักษะชีวิต

การทำงานร่วมกับผู้อื่น การบริหารเวลา การแก้ไขปัญหา และการสื่อสารอย่างมีประสิทธิภาพ

3 เรียนรู้ความรับผิดชอบและวินัยในการทำงาน

การปฏิบัติงานในสถานประกอบการช่วยให้นักศึกษาเข้าใจบทบาทหน้าที่ของตน และฝึกฝนความมีวินัยในการทำงานจริง

4 เข้าใจในเส้นทางอาชีพของตนเอง

นักศึกษาจะสามารถประเมินได้ว่าสาขาที่เรียนสอดคล้องกับความถนัดและความสนใจหรือไม่ พร้อมวางแผนอาชีพได้ชัดเจนยิ่งขึ้น

5 โอกาสในการได้งานหลังเรียนจบ

การปฏิบัติงานอย่างมีประสิทธิภาพอาจนำไปสู่การได้รับข้อเสนอเข้าทำงาน หรือได้รับจดหมายแนะนำเพื่อประกอบการสมัครงาน

6 สร้างเครือข่ายในสายงาน

การได้พบปะและร่วมงานกับบุคลากรในองค์กรจะช่วยสร้างความสัมพันธ์ในแวดวงวิชาชีพ ซึ่งอาจเป็นประโยชน์ต่อการทำงานในอนาคต

ความร่วมมือกับสถานประกอบการ



3,703 นักศึกษา

ปีการศึกษา 2568 เข้าร่วมปฏิบัติงานในสถานประกอบการ

2,034 สถานประกอบการ

ปีการศึกษา 2568 มีเครือข่ายองค์กรที่รองรับนักศึกษา



สำนักสหกิจศึกษา

<https://coop.rmutt.ac.th>

โทร. 0 2549 3620 - 2 โทรสาร 0 2549 3623

การปฏิบัติงานสหกิจศึกษา/ฝึกงาน ในและต่างประเทศ



สำนักสหกิจศึกษา

<https://coop.rmutt.ac.th>

โทร. 0 2549 3620 - 2 โทรสาร 0 2549 3623

Email: coop@mail.rmutt.ac.th

ทุนส่งเสริมการฝึกประสบการณ์วิชาชีพ ในต่างประเทศ (สหกิจศึกษา/ฝึกงาน)

สหกิจศึกษาต่างประเทศ

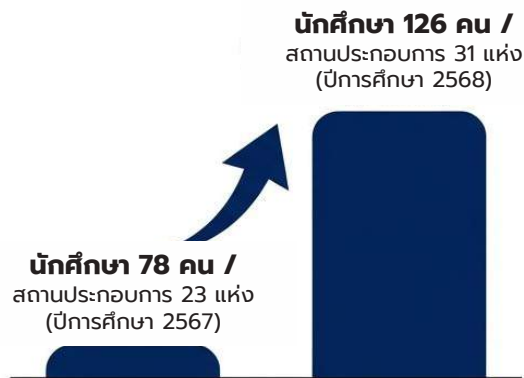

ติดต่อฝ่ายทุนฯ โดยตรวจสอบข้อมูลที่นี่

<https://coop.rmutt.ac.th>

สำนักสหกิจศึกษา

<https://coop.rmutt.ac.th>

โทร. 0 2549 3620 - 2 โทรสาร 0 2549 3623

Email: coop@mail.rmutt.ac.th

๕๕

ลำดับ
วิทยบริการ
และเทคโนโลยี
สารสนเทศ

!!

WELCOME TO RMUTT FAMILY

ผมขอแสดงความยินดีและขอต้อนรับนักศึกษาใหม่ทุกท่านเข้าสู่ครอบครัวมหาวิทยาลัยเทคโนโลยีราชมงคลธัญบุรี ที่มุ่งหวังพัฒนานักศึกษาทุกท่านให้ได้รับความรู้และทักษะการใช้ชีวิต ในยุคการเปลี่ยนแปลงเศรษฐกิจและสังคมดิจิทัล พร้อมรับมือโลกการทำงานอย่างสร้างสรรค์และมีประสิทธิภาพในอนาคต

ในนามตัวแทนสำนักวิทยบริการและเทคโนโลยีสารสนเทศ ซึ่งมีหน้าที่ ในการส่งเสริมความรู้และพัฒนาทักษะด้านนวัตกรรมดิจิทัลพร้อมส่งเสริมและสนับสนุนระบบนิเวศการเรียนรู้ ด้วยเทคโนโลยีดิจิทัลรองรับการความต้องการนักศึกษาทุกท่านให้ได้รับบริการอย่างเต็มประสิทธิภาพ

**“ ผมขออวยพรให้นักศึกษาทุกท่านได้รับ
ความรู้และการพัฒนาทักษะต่าง ๆ
ตามที่มุ่งหวังไว้สำเร็จทุกประการ,,**



รองศาสตราจารย์ ดร.อานวย เรืองวารี

ผู้อำนวยการสำนักวิทยบริการและเทคโนโลยีสารสนเทศ

ที่นี่ทำอะไร

ตอบสนองแรงบันดาลใจ
ด้านเทคโนโลยีสารสนเทศเพื่อการเรียนรู้

มากกว่า
ที่เราคิด

อาคารวิทยบริการ
สำนักวิทยบริการและเทคโนโลยีสารสนเทศ

DIGITAL

LIBRARY RMUTT

 www.library.rmutt.ac.th

FOR YOUR INFORMATION LEARNING
TECHNOLOGY (ILT) INSPIRATION



OPEN

จันทร์-ศุกร์ เวลา 08.30-20.30 น.

เสาร์-อาทิตย์ เวลา 10.00-18.00 น.

ปิดบริการวันหยุดนักขัตฤกษ์

ติดตามข่าวสารเพิ่มเติมได้ที่

 02-549-3643

 RMUTT Library

 @988lcdsb



บริการหนังสือ

- ▶ หนังสือพิมพ์
- ▶ นิตยสาร วารสาร
- ▶ นวนิยายและเรื่องสั้น
- ▶ เอกสารราชมงคล
- ▶ หนังสือทั่วไป ภาษาไทย/ภาษาอังกฤษ
- ▶ วิทยานิพนธ์ งานวิจัย สิ่งพิมพ์รัฐบาล
- ▶ หนังสือเฉพาะทาง เช่น ดนตรี ศิลปกรรม อาหาร ภาษาและวรรณคดี
- ▶ สัมผัสสมาชิกห้องสมุด
- ▶ ระบบสืบค้นอัตโนมัติ
- ▶ บริการยืม - คืน หนังสือ
- ▶ ระบบยืม - คืนอัตโนมัติด้วยตนเอง
- ▶ บริการถามตอบและช่วยค้นคว้า
- ▶ Edutainment Zone หนังสือ สารคดีเพื่อการเรียนรู้
- ▶ Studio ผลิตสื่อเพื่อการศึกษาและกิจกรรม



Online Classroom



ห้องประชุม ทิว มุมน่านหนังสือ



e-Library



ห้องสติ-สันติ (ห้องพระ)



WiFi

78

Free WiFi ทุกพื้นที่



IT Zone



ฝึกทักษะด้านภาษา



Edutainment Zone

บริการ Edutainment Zone

Edutainment Zone บริการสื่ออิเล็กทรอนิกส์ ให้บริการสื่อวิชาการและสื่อเพื่อความบันเทิงในรูปแบบ **DVD** และรูปแบบออนไลน์ผ่าน **Netflix** ผู้ใช้บริการสามารถรับชมสื่อได้ทั้งแบบเดี่ยว แบบคู่ ได้ที่ชั้น 2 และแบบกลุ่มได้ที่ห้อง Mini Theater ชั้น 1

ติดต่อสอบถามข้อมูล

เคาน์เตอร์บริการ Edutainment Zone ชั้น 2 อาคารวิทยบริการ

Ins. 0-2549-3639 **Line :** @988lcdsb



แหล่งข้อมูล



บริการ Board Game

Board Game บริการบอร์ดเกม เพื่อเพิ่มพัฒนาทักษะการเรียนรู้ การวางแผนคิดคำนวณ การตัดสินใจ และการสร้างความสัมพันธ์

ติดต่อสอบถามข้อมูล

เคาน์เตอร์บริการยืม-คืน ชั้น 1 อาคารวิทยบริการ

Ins. 0-2549-3643 **Line :** @988lcdsb



แหล่งข้อมูล





ฐานข้อมูลหนังสืออิเล็กทรอนิกส์ (E-Books)

ให้บริการผ่าน Website และ Mobile Application รองรับทั้งระบบปฏิบัติการ iOS และ Android ผู้ใช้บริการสามารถอ่านหนังสือผ่านทางคอมพิวเตอร์ หรือผ่านอุปกรณ์อิเล็กทรอนิกส์พกพาได้

ฐานข้อมูลหนังสือต่างประเทศ



Taylor & Francis Group
เป็นฐานข้อมูลหนังสืออิเล็กทรอนิกส์ (e-Book)

ครอบคลุมเนื้อหาวิทยาศาสตร์และเทคโนโลยี วิศวกรรมศาสตร์ บริหารธุรกิจ การเกษตร สาธารณสุข ฯลฯ



ScienceDirect

ให้บริการ Journal/book ด้านวิทยาศาสตร์ เทคโนโลยี บริหารธุรกิจ ฯลฯ ย้อนหลังตั้งแต่ปี 1995-ปัจจุบัน



EBSCO eBooks Collection
เป็นฐานข้อมูลหนังสืออิเล็กทรอนิกส์ที่บอกรับโดย อว. ซึ่งเดิมที่รู้จักเป็น NetLibrary การสืบค้นสามารถเข้าสืบค้นได้โดยครอบคลุมทุกสาขาวิชา

ฐานข้อมูลหนังสือภายในประเทศ



CU-eLibrary
เป็นฐานข้อมูลหนังสืออิเล็กทรอนิกส์ที่ให้บริการ e-Book ภาษาไทย จากสำนักพิมพ์ชั้นนำ กว่า 100 องค์การ และกว่า 1,000 รายการ



i Love Library
เป็นฐานข้อมูลหนังสืออิเล็กทรอนิกส์ (e-Book) ฉบับภาษาไทย มีหมวดหมู่หนังสือ มากกว่า 25 หมวด เช่น หนังสือการศึกษา, หนังสือเทคโนโลยี, เรื่องสั้น, นิตยสาร และอื่นๆ



Digital Library (eLib@RMUTT)
เป็นฐานข้อมูลห้องสมุดอิเล็กทรอนิกส์ที่รวบรวม e-Book, e-Textbook, e-Magazine และสื่อความรู้ประเภทต่าง ๆ ไว้ด้วยกัน

งานบริการทรัพยากรสารนิเทศอิเล็กทรอนิกส์



eLibrary3.RMUTT



@261pxuhc



elibrary@mail.rmutt.ac.th



02-549-3655



www.library.rmutt.ac.th/e-books

ฐานข้อมูลอิเล็กทรอนิกส์



บริการฐานข้อมูลอ้างอิงงานวิจัยในรูปแบบออนไลน์ ทั้งฐานข้อมูลต่างประเทศและฐานข้อมูลภายในประเทศไทย เพื่อการสืบค้นบทความวารสาร วิทยานิพนธ์ และวิจัยในรูปแบบอิเล็กทรอนิกส์ได้

ฐานข้อมูลต่างประเทศ (e-Databases)



ฐานข้อมูลสหสาขาวิชาระดับโลกที่มีขนาดใหญ่และดีที่สุด **รวบรวมวารสารทางวิชาการ** นิตยสาร สิ่งพิมพ์ และวิดีโอ ในทุกสาขาวิชาการศึกษา



ฐานข้อมูลออกแบบมา**สำหรับผู้เชี่ยวชาญด้านวิศวกรรมและนักวิจัยด้านวิศวกรรม** โดยครอบคลุมข้อมูลที่เกี่ยวข้องกับสาขาวิชาวิศวกรรมจำนวนมาก



ฐานข้อมูลทางด้านคอมพิวเตอร์และเทคโนโลยีสารสนเทศ จากสิ่งพิมพ์ต่อเนื่อง จดหมายข่าว และ**เอกสารในการประชุมวิชาการ**ที่จัดทำโดย ACM



ฐานข้อมูลออกแบบมา**สำหรับผู้เชี่ยวชาญด้านวิศวกรรมและนักวิจัยด้านวิศวกรรม** โดยครอบคลุมข้อมูลที่เกี่ยวข้องกับสาขาวิชาวิศวกรรมจำนวนมาก



ฐานข้อมูลที่รวบรวมบทความ และงานวิจัย จาก**วารสารทางด้านเคมีและสาขาที่เกี่ยวข้อง** โดยรวบรวมจากวารสารทั้งที่พิมพ์เป็นรูปเล่ม



ฐานข้อมูล**ที่รวบรวมสารสนเทศจาก Electronics Engineers (IEEE)**



ฐานข้อมูลที่ได้รับการพัฒนาจาก**ฐานข้อมูล CINAHL PLUS WITH FULLTEXT** ครอบคลุมในสาขาวิชาการพยาบาล สหเวชศาสตร์ และการสาธารณสุข



มีบทความฉบับเต็ม (Full text) ของวารสาร จำนวนไม่น้อยกว่า 210 รายชื่อ **ครอบคลุมสาขาวิชาทางการจัดการ 9 สาขาวิชา**



ฐานข้อมูล**ที่ครอบคลุมทางด้านพยาบาลศาสตร์ และเภสัชกร** ประกอบด้วยวารสารทางการพยาบาลฉบับเต็ม



ฐานข้อมูลใช้เพื่อเป็นคู่มือสำหรับพยาบาลและผู้เชี่ยวชาญด้านการดูแลสุขภาพ ให้ข้อมูลทางคลินิกที่เกี่ยวข้องอย่างตรงจุดของการดูแลรักษา **ฐานข้อมูลนี้เหมาะสำหรับด้านพยาบาล**

ฐานข้อมูลอิเล็กทรอนิกส์



บริการฐานข้อมูลอ้างอิงงานวิจัยในรูปแบบออนไลน์ ทั้งฐานข้อมูลต่างประเทศและฐานข้อมูลภายในประเทศไทย เพื่อการสืบค้นบทความวารสาร วิทยานิพนธ์ และวิจัยในรูปแบบอิเล็กทรอนิกส์ได้

ฐานข้อมูลต่างประเทศ (e-Databases)



เป็นฐานข้อมูลบรรณานุกรมและสาระสังเขป โดยครอบคลุมบทความสาขาวิชาในด้านสังคมศาสตร์ และวิทยาศาสตร์



ScienceDirect

ฐานข้อมูลวารสารฉบับเต็มย้อนหลังตั้งแต่ปี 2010 ครอบคลุม 4 สาขา ได้แก่

- เกษตรศาสตร์
- วิศวกรรม
- คอมพิวเตอร์
- สังคมศาสตร์



เป็นฐานข้อมูลวิเคราะห์และวางแผนกลยุทธ์การวิจัยด้วยตัวชี้วัดเชิงปริมาณ โดยมีผู้เชี่ยวชาญตรวจสอบข้อมูล



เป็นฐานข้อมูลวารสารอิเล็กทรอนิกส์ด้านวิทยาศาสตร์ เทคโนโลยี และสุขภาพ รวมวารสารฉบับเต็มกว่า 1,800 ชื่อ ตั้งแต่ปี 1997 เป็นต้นมา

ฐานข้อมูลภายในประเทศ (e-Theses)



คลังฐานข้อมูลของ มทร.ธัญบุรี ที่ให้บริการสารสนเทศอิเล็กทรอนิกส์ รวบรวม ใช้งาน วิทยานิพนธ์ งานวิจัย บทความ และผลงานวิชาการ ของนักศึกษาระดับปริญญาตรี



คลังฐานข้อมูลของ มทร.ธัญบุรี ซึ่งได้รวบรวม วิทยานิพนธ์ งานวิจัย บทความ ของนักศึกษาระดับบัณฑิตศึกษา



ฐานข้อมูลให้บริการสืบค้นฐานข้อมูลเอกสารฉบับเต็ม รวบรวม วิทยานิพนธ์ รายงานการวิจัยของอาจารย์ บทความ จากมหาวิทยาลัยต่าง ๆ ทั่วประเทศ



อ่านรายละเอียดเพิ่มเติม

<https://www.library.rmutt.ac.th/e-databases-service>

งานบริการทรัพยากรสารสนเทศอิเล็กทรอนิกส์

f eLibrary3.RMUTT

@261pxuhc

✉ elibrary@mail.rmutt.ac.th ☎ 02-549-3655 หรือ 3653

RMUTT Smart University

สะดวก สบาย สมาร์ท

รับบัตร RMUTT PRIVILEGES CARD ออนไลน์

“

สะสมแต้ม

เพื่อแลกของรางวัลและ
ส่วนลดจากร้านค้าชั้นนำ
มากมาย “Coming Soon” ”

”

“

การใช้งานในระบบ

รวมบริการ RMUTT Digital Services
ของมหาวิทยาลัยฯ เช่น ระบบข่าวสาร
ระบบเช็คชื่อเข้าชั้นเรียน ระบบจองห้องออนไลน์
ระบบข้อมูลสารสนเทศวิจัยและนวัตกรรม
ระบบ e-vote และอื่น ๆ อีกมากมาย ”

”

ให้บริการบัตร 4 ประเภท

- ✓ Student Privilege
- ✓ Guest Privilege
- ✓ Staff Privilege
- ✓ Alumni Privilege



QR Code Line OA

สามารถเข้าใช้งานได้จาก



@rmuttprivilege



Link <https://lin.ee/3nXljkZq>



พัฒนาศักยภาพ เสริมสร้างทักษะด้านภาษา LANGUAGE CENTER



โปรแกรมเรียนภาษาด้วยตนเอง สำหรับนักศึกษา บุคลากรผู้ที่ต้องการ**พัฒนาทักษะด้านภาษาอังกฤษ** โดยผู้เรียนมีการเรียนรู้ด้วยตนเองและง่ายต่อการใช้งาน มีบทเรียนในส่วนของไวยากรณ์ คำศัพท์ การออกเสียง และสำเนียงที่ถูกต้อง รวมไปถึงทักษะความเข้าใจในการอ่านบทความ

ASEAN Language Learning เรียนรู้ภาษาอาเซียนด้วย **Wizer Electronic Reader** ใช้งานกับหนังสือชุด **"ประโยชน์สนทนาภาษาอาเซียน"** เริ่มตั้งแต่ระดับต้นจนถึงระดับสูง เสริมสร้างความเข้าใจและพัฒนาทักษะ ด้วยเทคนิคการเรียนรู้แบบใหม่ ที่สนุกและได้ผล ด้วยเสียงอ่านจากเจ้าของภาษา





โปรแกรมสำหรับฝึกฝนและพัฒนาทักษะการพูดภาษาอังกฤษ ซึ่งสามารถนำข้อความจากสื่อต่าง ๆ ที่มี เช่น จาก Website, ไฟล์ Microsoft Word เป็นต้น โดยระบบใช้เทคโนโลยี **Text To Speech Technology** เพื่อการแปลงข้อความให้เป็นเสียง

โปรแกรมสำหรับฝึกฝนและพัฒนาทักษะการพูดภาษาอังกฤษซึ่งสามารถนำข้อความจากสื่อต่าง ๆ ที่มี เช่น จาก Website, ไฟล์ Microsoft Word เป็นต้น โดยระบบใช้เทคโนโลยี **Text To Speech Technology** เพื่อการแปลงข้อความให้เป็นเสียง



สอบถามข้อมูลเพิ่มเติมได้ที่ เคาน์เตอร์บริการภาษา ชั้น 2 อาคารวิทยบริการ สำนักวิทยบริการและเทคโนโลยีสารสนเทศ สามารถติดต่อได้ วันจันทร์-ศุกร์ เวลา 08.30-16.30 น. โทร. 02-549-3658
Facebook : RMUTT.LanguageCenter e-mail : englishcenter@rmutt.ac.th

RT-TEP

ค่าสมัครสอบ 600 บาท ต่อครั้ง

ระบบทดสอบภาษาอังกฤษออนไลน์ **Password English Test (Password) หรือ เรียกอีกชื่อ RT-TEP** เป็นการทดสอบภาษาอังกฤษในระบบออนไลน์ ชุดข้อสอบถูกออกแบบโดยนักวิชาการชั้นนำเพื่อทำการสอบและประเมินผลโดยเน้นความสมดุลระหว่างความต้องการของนักศึกษา

เพื่อความสะดวกและการเข้าถึงโดยมีผลสอบที่น่าเชื่อถือและถูกต้อง การทดสอบมาตรฐาน Password สามารถให้ผลที่เชื่อถือได้ทั้งในประเทศและต่างประเทศ ที่มีข้อมูลทดสอบดังกล่าว Password **เทียบได้กับมาตรฐาน CEFR (Common European Framework)**

ติดต่อสอบถามเพิ่มเติมได้ที่ : ฝ่ายอบรมและบริการวิชาการ อาคารฝึกอบรม สำนักวิทยบริการและเทคโนโลยีสารสนเทศ โทร. 02-549-3085 หรือ 02-549-4079 www.training.rmutt.ac.th

ฐานข้อมูลห้องสมุดอิเล็กทรอนิกส์ มหาวิทยาลัยเทคโนโลยีราชมงคลธัญบุรี



สมัครและใช้งาน
ด้วยอีเมลมหาวิทยาลัยฯ

- @rmutt.ac.th
- @mail.rmutt.ac.th
- @en.rmutt.ac.th

ยืมหนังสือได้ 7 เล่ม 10 วัน ครบกำหนด คืนให้อัตโนมัติ ไม่มีค่าปรับ

บริการ e-book ภาษาไทย ตลอด 24 ชม.

สำหรับนักศึกษาและบุคลากร สะดวกเพียงแค่ปลายนิ้วสัมผัส

ดาวน์โหลด APP
พิมพ์ค่าค้น
"CU eLibrary"

รองรับระบบ iOS และ Android



หรือ

สแกน
QR Code

ใช้งานผ่านเว็บไซต์ได้ที่ www.elib.rmutt.ac.th



บริการยืมด้วยตนเองผ่านแอปพลิเคชัน
WALAI AutoLib Mobile

แสดงชื่อและอีเมล
ของผู้ใช้งาน

การยืมหนังสือ
ด้วยตนเอง
กด Self Circulation



คู่มือการใช้งาน
Scan Me

งานบริการยืม-คืน ชั้น 1
อาคารวิทยบริการ
ห้องสมุด มทร.ธัญบุรี

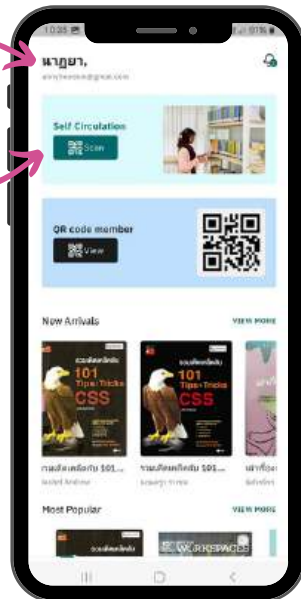

เข้าสู่เว็บไซต์
ห้องเรียนออนไลน์



เพจห้องเรียน D-Learn ที่ลิงก์ :
<https://www.facebook.com/RMUTTonlineclassroom>

ระบบห้องเรียนออนไลน์
DLearn@RMUTT

การจัดการเรียนการสอนออนไลน์ ของ มทร.ธัญบุรี

ใช้งานผ่านเว็บไซต์ได้ที่ dlearn.rmutt.ac.th

สอบถามข้อมูลเพิ่มเติมได้ที่ moodle@mail.rmutt.ac.th
หรือโทร. 02-549- 3663

แนะนำบริการด้าน DIGITAL ฟรี สำหรับนักศึกษา และบุคลากร มทร. รัษฎบุรี

RMUTT DIGITAL SERVICES

บริการเทคโนโลยีสารสนเทศ มทร.รัษฎบุรี ให้การสนับสนุนการใช้เทคโนโลยีสารสนเทศเพื่อการศึกษา ให้บริการห้องปฏิบัติการคอมพิวเตอร์ และอุปกรณ์อิเล็กทรอนิกส์ที่ทันสมัยเพื่อสนับสนุนและเพิ่มศักยภาพ แก่นักศึกษา อาจารย์ บุคลากร ของมหาวิทยาลัยฯ ช่วยส่งเสริมสนับสนุน และพัฒนาระบบการเรียนการสอน งานวิจัย รวมทั้งงานด้านการบริหารของมหาวิทยาลัยฯ



OPEN

จันทร์-ศุกร์

เวลา 08.30-18.30 น.

เสาร์-อาทิตย์

เวลา 08.30-17.00 น.

ปิดบริการวันหยุดนักขัตฤกษ์

ติดตามข่าวสารเพิ่มเติมได้ที่

Website : www.arit.rmutt.ac.th

Fanpage : www.facebook.com/AritRMUTT



NETWORK

- ✓ Data Center
- ✓ Eduroam

- ✓ Network Security & Monitoring
- ✓ RMUTT Network and WIFI Service

HELPDESK

- ✓ ติดตั้งและซ่อมบำรุงอุปกรณ์คอมพิวเตอร์
- ✓ บริการ E-mail Address @rmutt.ac.th
- ✓ ลิขสิทธิ์ Software
- ✓ ห้องปฏิบัติการคอมพิวเตอร์
- ✓ บริการ Account Internet RMUTT

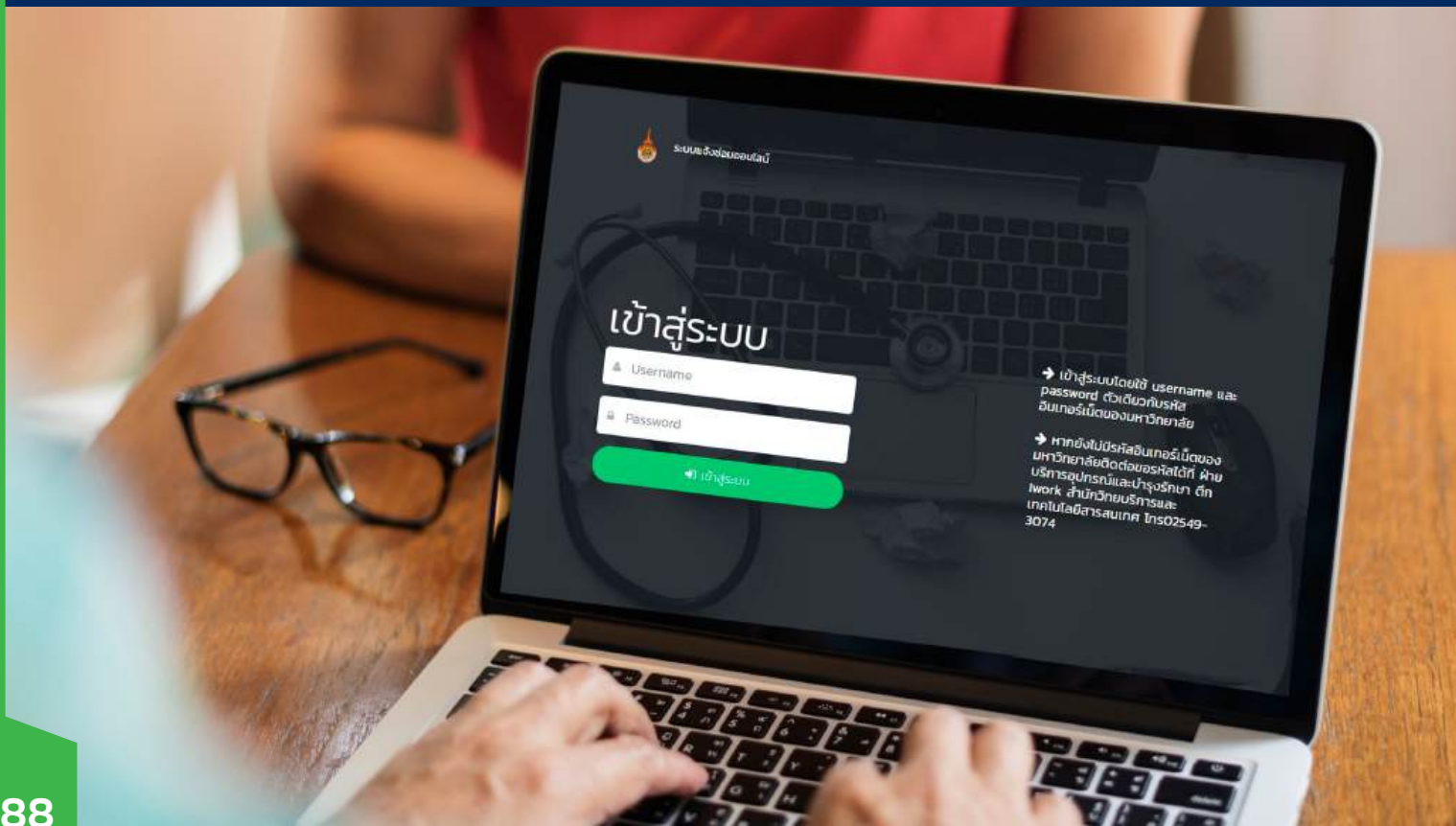

วิธีการเข้าใช้บริการ Wifi@RMUTT

นักศึกษาสามารถเปลี่ยน Password ได้ด้วยตนเองในภายหลัง

Username : รหัสนักศึกษา 13
หลักโดยไม่ต้องใส่ขีด (-)
Password : กำหนดเป็นตัวเลข 6 หลัก
ท้ายจากรหัสบัตรประชาชน



Reset password
Wifi@RMUTT

**กรณีเปลี่ยนรหัสผ่าน ลืมรหัสผ่าน
RMUTT Internet Account**
สามารถเปลี่ยน Password ได้ที่ :
<http://user.rmutt.ac.th>



ดูรายละเอียด
การให้บริการ Wifi@RMUTT

www.arit.rmutt.ac.th/2016/07/08/wifi-2

บริการด้าน E-mail RMUTT ภายใต้การดูแลของมหาวิทยาลัยฯ



ดูรายละเอียด
การให้บริการ email

นักศึกษาของมหาวิทยาลัยฯ สามารถใช้งาน
Office 365 เพื่อการศึกษาและยังรวมถึง
Microsoft Team ที่สามารถทำงานร่วมกัน
ได้พร้อมเครื่องมืออื่นๆ แบบออนไลน์
เพียงเข้าสู่ระบบด้วย **Account E-mail**
ของมหาวิทยาลัยฯ

✓ @rmutt.ac.th ✓ @mail.rmutt.ac.th ✓ @ids.rmutt.ac.th



Reset password
E-mail RMUTT

www.arit.rmutt.ac.th/2021/05/05/e-mail

ลงทะเบียนการใช้งานและ Reset password
E-mail RMUTT ได้ที่ : bit.ly/45ajzMt

สำนักวิทยบริการและเทคโนโลยีสารสนเทศ มหาวิทยาลัยเทคโนโลยีราชมงคลธัญบุรี

พัฒนาศักยภาพเสริมสร้างทักษะ ด้านคอมพิวเตอร์

DIGITAL TRAINING CENTER



Co-Cert.AI

คือ ประกาศนียบัตรที่รับรองความรู้พื้นฐานเกี่ยวกับปัญญาประดิษฐ์ (Artificial intelligence) โดยความร่วมมือในการพัฒนาหลักสูตรจากสถาบันประกอบการ สถาบันการศึกษา และสมาคมสมาคมผู้ประกอบการปัญญาประดิษฐ์ประเทศไทย

IC3 Digital Literacy Certification (IC3) Certificate



คือ ประกาศนียบัตรที่รับรองความรู้ความสามารถในการใช้คอมพิวเตอร์พื้นฐาน ประกอบด้วย ด้านฮาร์ดแวร์ ซอฟต์แวร์, ด้านโปรแกรมสำนักงานสำเร็จรูป และด้านเครือข่าย กับ อินเทอร์เน็ตพื้นฐาน



Microsoft Office Specialist (MOS) Certificate



คือประกาศนียบัตรที่ยืนยันความสามารถในการใช้โปรแกรมMicrosoft Office อย่างเป็นมาตรฐานสากล ที่ทั่วโลกให้การยอมรับ เพราะถือว่าเป็นผู้ที่มีความรู้ ความสามารถในการใช้งานโปรแกรมได้อย่างแท้จริง



Adobe Certified Professional (ACP) Certificate



คือ ประกาศนียบัตรที่รับรองความรู้ความสามารถในการใช้งานโปรแกรมขั้นพื้นฐานทางด้านกราฟิกดีไซน์ , การออกแบบเว็บไซต์ เป็นต้น ซึ่งประกาศนียบัตรนี้ ครอบคลุมฟังก์ชันการใช้งานทุกส่วนของโปรแกรม และได้รับการรับรองจาก Adobe Systems Inc.

SMART CO - WORKING & LEARNING SPACE

บริการห้อง Discussion Room, Smart Classroom, Garden Room, Co-Working Space, ห้องประชุมสัมมนา สำหรับอาจารย์ และบุคลากร ของ มทร. รัญบุรี เท่านั้น โดยมีห้องที่ให้บริการ ดังนี้

OPEN

จันทร์-ศุกร์

เวลา 08.30-18.30 น.

เสาร์-อาทิตย์

เวลา 09.00-16.30 น.

ปิดบริการวันหยุดนักขัตฤกษ์



ติดตามข่าวสารเพิ่มเติมได้ที่

Website : www.arit.rmutt.ac.th

Fanpage : www.facebook.com/AritRMUTT

คลิกที่ปุ่มนี้ในหน้าแรกของเว็บไซต์



ระบบจองห้อง
Discussion Room



SMART CLASSROOM

พื้นที่ให้บริการ

- อาคารวิทยบริการ
- อาคารเรียนรวมและปฏิบัติการ 13 ชั้น
- อาคารบริการคอมพิวเตอร์กลาง (WorK@RT)

GARDEN ROOM

พื้นที่ให้บริการ

- อาคารวิทยบริการ
- ติดต่อขอรับกุญแจได้ที่ เจ้าหน้าที่ประจำชั้น อาคารวิทยบริการ

DISCUSSION ROOM

พื้นที่ให้บริการ

- อาคารวิทยบริการ
- ติดต่อเจ้าหน้าที่ประจำอาคารเรียนรวมและปฏิบัติการ 13 ชั้น



QR Code ระบบจองห้อง

บริการอุปกรณ์และบำรุงรักษา โทร. 02-549-3074
 บริการอาคารเรียนรวมและปฏิบัติการ 13 ชั้น โทร. 02-549-4555
 บริการอาคารวิทยบริการ แคนเตอร์บริการ ชั้น 3 โทร. 02-549-3653

จองห้องออนไลน์ <https://booking.rmutt.ac.th>



RMUTT
www.rmutt.ac.th ราชภัฏธนบุรี

ศูนย์พัฒนาและบริการนวัตกรรมดิจิทัลสมัยใหม่
มหาวิทยาลัยเทคโนโลยีราชมงคลธัญบุรี
Modern Digital Service and Development Center (MoSeC) RMUTT



MoSeC

**MODERN
DIGITAL
SERVICE
AND
DEVELOPMENT
CENTER
RMUTT**

ศูนย์พัฒนาและบริการนวัตกรรมดิจิทัลสมัยใหม่ มทร.ธัญบุรี
Modern Digital Service and Development Center



- ★ บริการพื้นที่ Meeting/Studio/Event Space
- ★ บริการจัดงานอบรม/สัมมนา ครบวงจร
- ★ การให้บริการด้านเทคนิคและซอฟต์แวร์
- ★ การพัฒนานวัตกรรมดิจิทัล
- ★ หลักสูตรอบรม (Course)
ศูนย์สอบมาตรฐาน (Certificate)
- ★ บริการระบบบริหารการศึกษา
- ★ งานกราฟิกและสื่อดิจิทัล
- ★ การออกแบบและติดตั้งโครงสร้างไอที



วันเวลาที่ให้บริการ

จันทร์ - ศุกร์ : 08.00 - 16.00 น.

ปิดบริการวันหยุดนักขัตฤกษ์



ติดต่อสอบถามข้อมูล

02 549 3038

www.arit.rmutt.ac.th/mosec/



Website



Fanpage



๕๕

กองพัฒนา

ศึกษาศึกษา



๕๕

กองพัฒนานักศึกษา

Department of Student Development

Sd.rmutt

Let's talk about work balance

Self Care

New Hobbies!

ยินดีต้อนรับ

นักศึกษาใหม่เข้าสู่รั้ว “มหาวิทยาลัยเทคโนโลยีราชมงคลธัญบุรี” นับเป็นก้าวแรกของการเปลี่ยนแปลงจากชีวิตมัธยมสู่อุดมศึกษา ซึ่งเป็นจุดเปลี่ยนของชีวิตหลาย ๆ อย่างที่ต้องอาศัยความรับผิดชอบในตนเองเพิ่มมากขึ้น การเรียนที่เป็นอิสระและรับผิดชอบต่อตนเอง อีกทั้งการเรียนรู้ค้นคว้าเพิ่มเติมที่นอกเหนือจากห้องเรียน ซึ่งเป็นสิ่งที่อยู่ในบทบาทชีวิตของนักศึกษาที่ต้องตระหนักอยู่ตลอดเวลา

Podcast

#SD.AllWork



สวัสดิการและบริการนักศึกษา มทร.ธัญบุรี (RMUTT Student Welfare & Support Structure)

Sd.rmutt

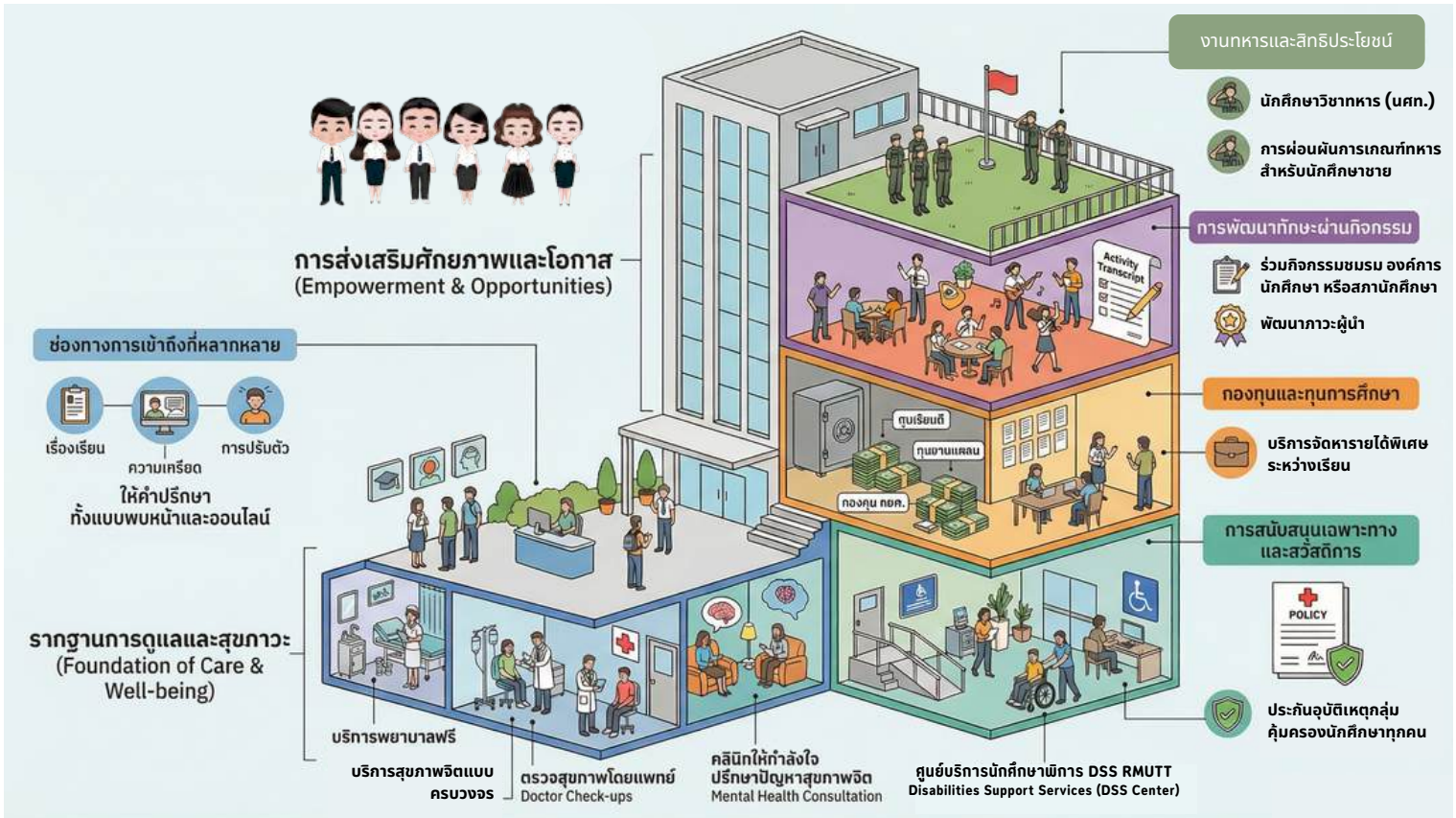

บริการดูแลและแนะแนวการเรียน: รากฐานสู่ความสำเร็จในรั้วมหาวิทยาลัย

**ขอบเขตการดูแล
(SCOPE OF COUNSELING)**

**การสนับสนุนด้านการเรียน
(ACADEMIC SUCCESS)**

เน้นการวางแผนการเรียนและร่วมกัน
แก้ไขปัญหาด้านวิชาการให้ตรงจุด

**ช่องทางการเข้าถึงบริการ
(ACCESS CHANNELS)**

**การให้บริการแบบพบหน้า
(FACE-TO-FACE)**

รับคำปรึกษาโดยตรงกับผู้เชี่ยวชาญ
ในพื้นที่ที่เป็นส่วนตัว

**การดูแลด้านส่วนตัวและสังคม
(PERSONAL &
SOCIAL WELL-BEING)**

ให้คำปรึกษาเรื่องความเครียด
ความสัมพันธ์ และการปรับตัวให้มีความสุข

**บริการผ่านระบบออนไลน์
(ONLINE SERVICES)**

เพิ่มความสะดวกด้วยช่องทางดิจิทัล
ที่เข้าถึงได้จากทุกที่



รากฐาน

ระบบการให้คำปรึกษาออกแบบมาเพื่อดูแลสุขภาพจิตและช่วยให้นักศึกษาปรับตัวเข้ากับภาระการเรียนและการใช้ชีวิตได้ในทุกมิติ โดยแบ่งการสนับสนุนออกเป็นระดับขั้นของการให้คำปรึกษาที่มีความชัดเจนและเข้าถึงได้ง่าย

ที่ปรึกษาครอบคลุมทุกมิติชีวิต

บริการให้คำปรึกษา แก่นักศึกษา ทั้งด้านปัญหาการเรียน
ปัญหาส่วนตัวและสังคม เช่น การใช้ชีวิต ความสัมพันธ์กับ
เพื่อน การเงิน ความรัก และปัญหาด้านสุขภาพอื่น ๆ

f งานบริการให้คำปรึกษา RMUTT

☎ 0 2549 3024

ฝ่ายแนะแนวการศึกษาฯ ชั้น 2
กองพัฒนานักศึกษา มทร.ธัญบุรี

นัดหมายล่วงหน้า



นัดหมายล่วงหน้า



(FB :ฝ่ายแนะแนวการศึกษาและอาชีพ
มหาวิทยาลัยเทคโนโลยีราชมงคลธัญบุรี
หรือ โทร. 02 549 3025, 02 549 4030

เน้นการดูแลด้านจิตใจและอารมณ์

บริการให้คำปรึกษา ทางจิตวิทยา
โดยผู้เชี่ยวชาญทั้งแบบนัดหมาย
ล่วงหน้าและช่องทางออนไลน์

f คลินิกกำลังใจ RMUTT

☎ 0 2549 3681

ห้อง Mental Health ชั้น 2
กองพัฒนานักศึกษา มทร.ธัญบุรี

สวัสดิการและบริการนักศึกษา มทร.ธัญบุรี (RMUTT Student Welfare & Support Structure)

Sd.rmUTT

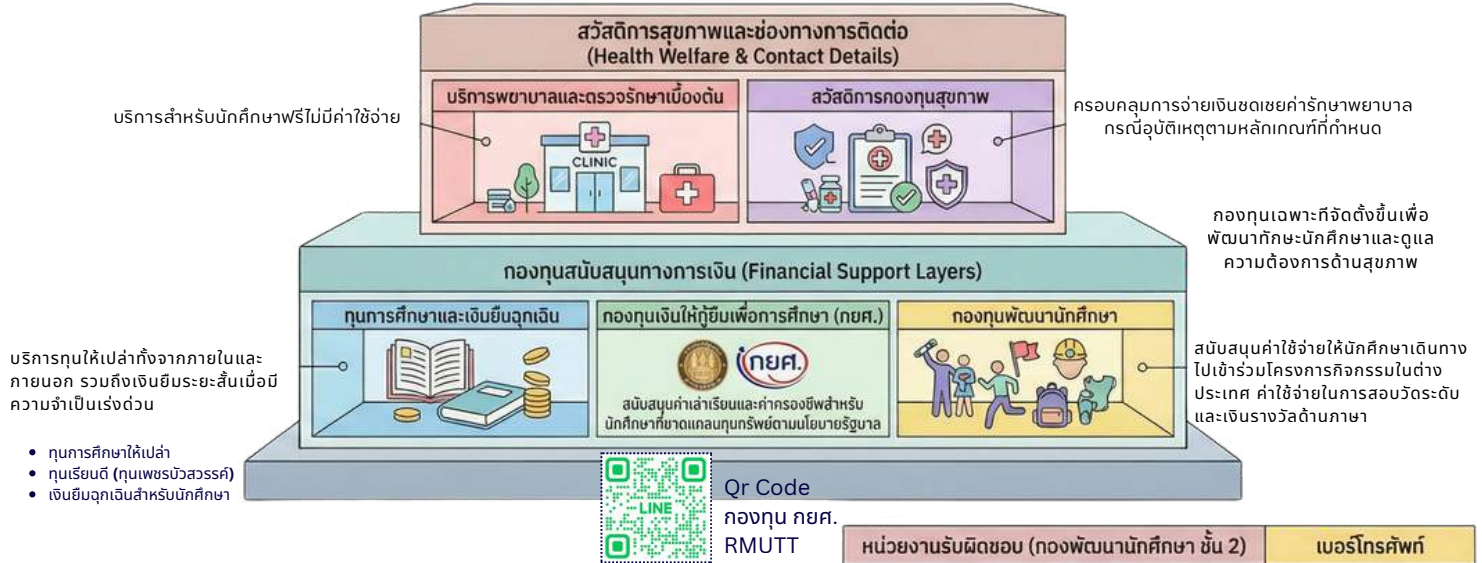

- ทุนการศึกษาให้เปล่า
- ทุนเรียนดี (ทุนเพชรนิลสุวรรณคี)
- เงินยืมฉุกเฉินสำหรับนักศึกษา

หน่วยงานรับผิดชอบ (กองพัฒนานักศึกษา ชั้น 2)	เบอร์โทรศัพท์
งานทุนการศึกษา (ทุนให้เปล่า, ยืมฉุกเฉิน)	02-549-3678
งาน กยศ. และกองทุนพัฒนานักศึกษา	02-549-3674, 3684
งานบริการสุขภาพ (กองทุนสุขภาพ)	02-549-4010

งานทหารและวิชาทหาร



บริการหางานพิเศษระหว่างเรียน (Part-time Jobs)



นักศึกษาวิชาทหาร มทร.ธัญบุรี

0 2549 3630

QR CODE
กลุ่มมศท.มทร.ธัญบุรี
Line @



ประกาศ

ติดตามข้อมูลข่าวสารงาน PART-TIME ได้ที่
WWW.SD.RMUTT.AC.TH

0 2549 3682

กองพัฒนานักศึกษา มหาวิทยาลัยเทคโนโลยีราชมงคลธัญบุรี

www.sd.rmUTT.ac.th

คู่มือการใช้บริการสถานพยาบาล มทร.ธัญบุรี (RMUTT Health Services Guide)

บริการสุขภาพสำหรับนักศึกษา มทร.ธัญบุรี
สวัสดิการตรวจสุขภาพและการพยาบาลพื้นฐานฟรี สำหรับนักศึกษาทุกคน



**สถานพยาบาล
มทร.ธัญบุรี
(คลองหก)**

นายพรต ตะนุกิจ
(พี่หนุ่ม)
089 2102341
0 2549 3195 ศูนย์รักษาความปลอดภัย
หรือ สภ.ปภ.ประจำการ



• **ตรวจรักษาโดยแพทย์ (จันทร์-ศุกร์)**

ช่วงเช้า 09:00 - 12:00 น.

ช่วงบ่าย 13:00 - 16:00 น.

• **บริการพยาบาลวิชาชีพ (ทุกวัน)**

เปิดให้บริการวันจันทร์ถึงวันอาทิตย์ เวลา 08:30 - 16:30 น.

• **สถานที่และช่องทางติดต่อ**

ชั้น 1 อาคารสโมสรข้าราชการ
โทร. 02 5494010, 4021



**สถานพยาบาล
มทร.ธัญบุรี
(ศูนย์รังสิต)**

นายพัชรกร แก้ววงษ์
0923236589 (พี่พ)
ระหว่างเวลา 08.30 - 19.30 น.



• **เวลาทำการ**

เปิดให้บริการตั้งแต่เวลา 08:30 น. ถึง 16:30 น.

• **บุคลากรผู้ให้บริการ**

ดูแลโดยบุคลากรด้านสุขภาพผู้เชี่ยวชาญของ มทร.ธัญบุรี



• **สวัสดิการฟรี 100%**

นักศึกษาสามารถเข้ารับบริการได้ฟรีโดยไม่ค่าใช้จ่ายใดๆ ทั้งสิ้น



ศูนย์บริการนักศึกษาพิการ DSS RMUTT "DISABILITIES SUPPORT SERVICES" (DSS CENTER)

สิ่งอำนวยความสะดวกและ
สื่อการสนทนา
จัดหาเทคโนโลยี
สิ่งอำนวยความสะดวก
(Assistive Technology)

การเชื่อมสัมพันธภาพและ
การติดต่อ (Empowerment & Connectivity)

กิจกรรมพัฒนาทักษะและ
การประสานงาน
ซึ่งผลการดำเนินงาน
ส่งผลต่อประสานงาน
ระหว่างนักศึกษาทีม
วิทยากรและภายนอก

สวัสดิการและการศึกษา
ประสานงานระหว่างการศึกษา
และส่งเสริมระบบการศึกษา
ทางรัฐภาค (อว.)

การให้คำปรึกษาและระบบ
เพื่อนช่วยเพื่อน

บริการให้คำปรึกษาเฉพาะบุคคล
เชิงระบบ เช่น ภัย วิกฤต สุขภาพ
จิตเวช ซึ่งนักศึกษาสามารถ
การเรียนและการปรับตัว
มหาวิทยาลัย

0 2549 3677
ช่องทางการติดต่อศูนย์ DSS

Facebook: DSS RMUTT
Line: DSS RMUTT

ประกันอุบัติเหตุ

☎ 0 2549 3022

Accident Insurance

- ค่ารักษาพยาบาล 18,000 บาท
- กรณีเสียชีวิตจากอุบัติเหตุ 90,000-180,000 บาท
- กรณีเสียชีวิตจากโรคภัยไข้เจ็บ 8,000 บาท
- เงินทดแทนทุพพลภาพกรณีเสียชีวิตจากอุบัติเหตุ 24 เดือน (กรณีทุพพลภาพถาวร)

การคุ้มครองอุบัติเหตุเพื่อ
ความปลอดภัยของทุกคน

พัฒนาศักยภาพนักศึกษา
RMUTT:กิจกรรมและการบันทึกผล
RMUTT Student Potential Development:Activities&Records)



ผลลัพธ์และการบันทึกความสำเร็จ
(The Outcome & Recognition)



ช่องทางการติดต่อสนับสนุน
กองพัฒนานักศึกษา องค์การนักศึกษา
(Facebook Fanpage)

ระบบฐานข้อมูลบันทึกการ
เข้าร่วมกิจกรรมเพื่อใช้เป็น
ใบรับรองประสบการณ์นอก
หลักสูตรเมื่อจบการศึกษา

โครงสร้างองค์กรและกลุ่มกิจกรรม
(The Engine of Participation)

สภานักศึกษา

สภานักศึกษา องค์การ
นักศึกษาและสโมสรนักศึกษา
คณะคือตัวแกนหลักในการ
ขับเคลื่อนกิจกรรม

องค์การ
นักศึกษา

สโมสร
นักศึกษา
คณะ

การพัฒนา Soft Skills รอบด้าน



ชมรมตามความสนใจ 5 ด้าน



กิจกรรมไฮไลท์สร้างความสามัคคี



ติดต่อประสานงานการจัดกิจกรรมรับน้อง 0 2549 3698, 0 2549 4097



กองพัฒนานักศึกษา
มหาวิทยาลัยเทคโนโลยีราชมงคลธัญบุรี



สภานักศึกษา
มหาวิทยาลัยเทคโนโลยีราชมงคลธัญบุรี



องค์การนักศึกษา มทร. ธัญบุรี

กิจกรรม
มหาวิทยาลัย หมวดที่ 11

กิจกรรมที่แสดงพลังความรักที่ด้วย
สถาบันชาติ ศาสนา พระมหากษัตริย์
และวันสำคัญของมหาวิทยาลัย
กิจกรรมมหาวิทยาลัย

กิจกรรม
มหาวิทยาลัย หมวดที่ 13

กิจกรรมมหาวิทยาลัย หมวด 13
ด้านเสริมสร้างคุณธรรมจริยธรรม
และส่งเสริมศิลปวัฒนธรรมไทย

www.sd.rmutt.ac.th

มทร.ธัญบุรี: พร้อมเป็นฐานเพื่อการเติบโตของคุณ



กองพัฒนานักศึกษามทร.ธัญบุรี พร้อมดูแลและสนับสนุนคุณในทุกมิติ
เพื่อให้คุณโฟกัสกับการสร้างอนาคตได้อย่างเต็มที่

!!

ห้องส่งเสริม

สุขภาพและกีฬา

!!

กองส่งเสริมสุขภาพและกีฬา

SPORT AND HEALTH PROMOTION DIVISION

Mission

- ✓ การส่งเสริมกีฬา และการออกกำลังกายเพื่อสุขภาพ
- ✓ การจัดการแข่งขัน และการพัฒนาศักยภาพด้านกีฬาเพื่อความเป็นเลิศ
- ✓ สนับสนุนกิจกรรมด้านการเรียนการสอน และบริการวิชาการ
- ✓ ให้บริการด้านสถานที่การกีฬา และอุปกรณ์กีฬา



ผู้ช่วยศาสตราจารย์ อนงค์ รักษ์วงศ์
ผู้อำนวยการกองส่งเสริมสุขภาพและกีฬา

การบริการสถานที่การกีฬา และอุปกรณ์กีฬา



สนามกีฬากลาง



อาคารยิมเนเซียม



สระว่ายน้ำ



สนามเทนนิส



สนามบาสเกตบอล



ศูนย์ออกกำลังกายฟิตเนส



การจัดการแข่งขัน และการพัฒนา ศักยภาพด้านกีฬาเพื่อความเป็นเลิศ

THAILAND 2025
การแข่งขันกีฬาซีเกมส์
ครั้งที่ 33 ชนิดกีฬา ยูโด



SUK
การแข่งขันกีฬานานาชาติ
ครั้งที่ 51 รอบ
คัดเลือกเขตภาคกลาง
"สิรินธรเกมส์"

การแข่งขันกีฬานานาชาติ
ครั้งที่ 51 รอบ
คัดเลือกเขตภาคกลาง
"สิรินธรเกมส์"



MIKASA VOLLEYBALL

Mikasa U-Champion
CUP 2025



THAI

การแข่งขันวอลเลย์บอล "ซีเล็ค"
ประชาชนฯ ชาย ชิงชนะเลิศแห่งประเทศไทย
ประจำปี 2567



การส่งเสริม และการพัฒนา ศักยภาพด้านกีฬาเพื่อความเป็นเลิศ



กีฬามหาวิทยาลัยเทคโนโลยี
ราชมงคลแห่งประเทศไทย
ครั้งที่ 40 “พระนครเกมส์”



กีฬามหาวิทยาลัยแห่งประเทศไทย
ครั้งที่ 51 “อินทนิลเกมส์”

การส่งเสริมการออกกำลังกาย เพื่อสุขภาพ

สนับสนุนกิจกรรมด้านการเรียน การสอน และบริการวิชาการ





มหาวิทยาลัยเทคโนโลยีราชมงคลธัญบุรี
Rajamangala University of Technology Thanyaburi

“สวยเด่น เป็นสง่า สมคุณค่า
บัณฑิตราชมงคลธัญบุรี”



SCAN ME

ไม่รู้แล้วจะพลาด



ข้อมูล
ระเบียบ ประกาศ



คำถาม
ที่พบบ่อย



เบอร์โทรศัพท์ติดต่อหน่วยงาน มทร.ธัญบุรี

- | | |
|---|--|
| ✓ สำนักส่งเสริมวิชาการและงานทะเบียน (สวท)
- ศูนย์บริการการศึกษา RMUTT Student Service Center (SSC) | 02-5493690, 02-5493692 |
| ✓ สำนักสหกิจศึกษา | 02-5493620-2 |
| ✓ สำนักวิทยบริการและเทคโนโลยีสารสนเทศ (สวส) | 02-5493643 |
| ✓ กองพัฒนานักศึกษา (กพน) | 02-5493028 |
| ✓ กองส่งเสริมสุขภาพและกีฬา | 02-5494027, 02-5493686-3687 |
| ✓ กองอาคารสถานที่ | 02-5493040 |
| ✓ กองคลัง (กค) | 02-5494410 (ค่าเทอม) ,
02-5494413 (ทุนการศึกษา) |
| ✓ กองยุทธศาสตร์ต่างประเทศ | 02-5494438 |
| ✓ กองกลางสำนักงานอธิการบดี (จองห้องประชุม) | 02-5494012 |
| ✓ กองประชาสัมพันธ์ | 02-5494990 |
| ✓ สำนักจัดการทรัพย์สิน | 02-5493052 - 3059 |
| ✓ หอพักนักศึกษา | 02-5494898 |

คณะผู้จัดทำ

ที่ปรึกษา

นางอัญชลี ตั้งจิตนบ
รองศาสตราจารย์ ดร.ระพี กาญจนะ
รองศาสตราจารย์ ดร.อำนาจ เรืองวารี
ผู้ช่วยศาสตราจารย์ ดร.สุรินทร์ แหงมงาม
ผู้ช่วยศาสตราจารย์คำรณ ย่องชื่อ
ผู้ช่วยศาสตราจารย์อนงค์ รักเมื่องค์

ที่ปรึกษามหาวิทยาลัยเทคโนโลยีราชมงคลธัญบุรี
ผู้อำนวยการสำนักส่งเสริมวิชาการและงานทะเบียน
ผู้อำนวยการสำนักวิทยบริการและเทคโนโลยีสารสนเทศ
ผู้อำนวยการสำนักสหกิจศึกษา
ผู้อำนวยการกองพัฒนานักศึกษา
ผู้อำนวยการกองส่งเสริมสุขภาพและกีฬา

ผู้จัดทำ

สำนักส่งเสริมวิชาการและงานทะเบียน

ผู้ช่วยศาสตราจารย์ ดร.อนันต์ ต้นวิไลศิริ
ผู้ช่วยศาสตราจารย์พัฒนรพี สุนันทพงษ์
นางสาววารุณี ที่เอี่ยน
นางสาวสาลี คงนคร
นางสาวศศิมา ประเสริฐภรณ์

นางเขมจิรา เกระแก้ว
นางพัชรกร พงษ์อยู่
ว่าที่ร้อยตรีหญิงสุรัญญารัตน์ กุญสุวรรณ
นางสาวณัฐวดี โชคชัยวุฒิกุล
นางสุกัญญา กระต่ายแก้ว
นางสาวนิศรา ภูมิสะอาด
นางสาวจිරนันท์ สุขานนท์
นางสาวพูนทรัพย์ อุคำพันธ์
นางสาวกรวิกา ประดิษฐธรรม
นางสาวนิตยา นำประดิษฐ
นายพรเทพ คงไชย
นางสาวแสงแข ทรงเลิศ
นายอัศวินท์ ทองเนียม
นางสาวทราย สุดเรี่ยวแรง
นางสาวรัชชา มณฑักิสร
นางสาวกาญจนา ศรีสวัสดิ์

รองผู้อำนวยการ
รองผู้อำนวยการ
รองผู้อำนวยการ
หัวหน้าสำนักงานผู้อำนวยการ
หัวหน้าฝ่ายประมวลผลและสถิติข้อมูล
และรักษาการหัวหน้าฝ่ายรับเข้าศึกษาและทะเบียนประวัติ
หัวหน้าฝ่ายทะเบียนการศึกษา
หัวหน้าฝ่ายตรวจสอบและรับรองผลการศึกษา
หัวหน้าฝ่ายมาตรฐานการศึกษา
หัวหน้าฝ่ายหลักสูตร
ผู้ปฏิบัติงานบริหารชำนาญงาน
เจ้าหน้าที่บริหารงานทั่วไป
นักวิชาการศึกษา
นักวิชาการศึกษา
นักวิชาการศึกษา
นักวิชาการศึกษาชำนาญการ
นักวิชาการศึกษาชำนาญการ
นักวิชาการศึกษา
เจ้าหน้าที่บริหารงานทั่วไป
เจ้าหน้าที่บริหารงานทั่วไป
เจ้าหน้าที่บริหารงานทั่วไป
เจ้าหน้าที่บริหารงานทั่วไป

คณะผู้จัดทำ

สำนักวิทยบริการและเทคโนโลยีสารสนเทศ

นางสาวเบญสิริยา ปานบุญญเดช

นักวิชาการศึกษา ชำนาญการ

สำนักสหกิจศึกษา

นางสาวพัชรา ขำสา

นักวิชาการศึกษา

กองพัฒนานักศึกษา

นางสาววารุณี มีมุ่งบุญ
นางสุวรรณี ประดิษฐ์

หัวหน้าฝ่ายแนะแนวการศึกษา อาชีพและศิษย์เก่าสัมพันธ์
นักวิชาการศึกษา ชำนาญการ

กองส่งเสริมสุขภาพและกีฬา

นายเทียมเมฆ ไชยคง

เจ้าหน้าที่บริหารงานทั่วไป ชำนาญการ

RMUTT

RAJAMANGALA UNIVERSITY
OF TECHNOLOGY THANYABURI